京城日報
五月十七日(木)
夕刊
印刷人 小川三之介 發行人兼編輯 見島吉治
發行所 京城府太平通一丁目 合資會社 京城日報社

三巴 萬盛 京城三巴酒造合資會社

軍縮會議は無期延期

聯盟に事實上返附
繼續委員會任命を要請せん
大國間に意見一致す

【ゼネヴァ十六日電通】軍縮會議一般委員會は來る二十九日開會されるが、これに先立ち大國間に於て軍縮會議を無期延期し、會議復活の都合に應ずるため、聯盟理事會に軍縮問題委員會を任命するとを要請することに事實上意見の一致を見るに至つた、斯くて行詰りの軍縮會議の局面打開に對する議長ヘンダーソン氏の努力も遂に全く水泡に歸するに至つた

大國委員會を任命か
聯盟が軍縮問題踏襲のため

【ゼネヴァ十六日電通】既報の通り大國間に軍縮會議は無期延期に事實上意見の一致を見るに至つたので、二十九日の一般委員會に於ては軍縮會議再開不能の經過を披瀝し、次いで軍縮問題を聯盟理事會に返附する決議をなすに至るべく、斯くて理事會は軍縮會議々長ヘンダーソン氏より、會議開催不能に立至つた理由につき詳細報告を聽取した後、軍縮會議復活の場合に應ずるため、日本、アメリカ、ロシアを初め其他の諸國より成る大國委員會を任命し、軍縮問題の總合調査を委囑することになるものと見られてゐる、因に十五日バルツ(佛)イーデン(英)アロイチ(伊)ヒュー・ウイルソン(米)の大國諸代表の間に行はれた會談の結果、無期延期の意見に到達するに至つたものであるが、議長ヘンダーソン氏としては未だ斯かる新事態に到達したことは何等報告を受けてゐないと

聯盟當局は延期を否定す

【ゼネヴァ十六日聯合】諸大國間に一般軍縮會議開催を無期延期するとに意見の一致を見た、之につき頗る聯盟當局を狼狽させたが聯盟事務局は右は全然事實無根であると極力之を否定してゐる、又右の軍縮會議無期延期說と關聯してヘンダーソン議長の辭職說が傳へられたがヘンダーソン氏はこれを一笑に附し右の風說を否定して左の如く語つた

予が軍縮會議々長を辭職したとの說は笑止千萬だ、豫定通り廿九日より軍縮幹部會一般委員會を開くため目下折角準備中である

列國遞信當局が滿洲國郵政承認
列國政府の承認とせずに
苦しい口實の日支紛爭委員會

【ゼネヴァ十六日發電】滿洲國に關する日支紛爭委員會は十六日午後再開、オランダ代表モレスコ博士議長席に着き、滿洲國發行及通過郵便物處理に關するイギリス提出の報告につき十四日より持越の議事を續行したが、結局左の如く決定した

一、滿洲國郵政は列國遞信當局に於ては認められ得べきも、列國政府それ自身に於て認むべきものではない

一、滿洲國は萬國郵便同盟加盟國でないから右同盟へ提言をなすことは出來ない

一、滿洲國不承認に關する一九三三年二月の聯盟總會決議は、列國の郵便事務當局が滿洲國郵政と關係を維持することを阻止するが如き規定は含んでをらない

一、若し或る國の郵便物を滿洲國を通じて送る場合は右政府自身ではなく郵便局を通じての關係でなくてはならない

同委員會は支那代表顧維鈞提出の滿洲國內における阿片問題に關する意見をその儘聯盟阿片委員會へ送付して意見を徵めることゝなつた、斯くて波瀾を期待された郵便問題討議は平凡な結末を告げた

山海關に駐日國際旅行社
通車取扱機關

【天津十七日聯合】支那紙の報道によれば、滿支間通車開始とともに設置される特設機關は「國際旅行社」と稱し、これを山海關に設置し聯絡切符その他通車事務の取扱ひをなさしむることとなつた

米穀問題等で意義深き會合
衆議院議員視察團
けふ本府當局の說明を聽く

濱田國松氏を團長とする衆議院議員滿鮮視察團は十六日夕入城したが十七日午前十時五十分總督府を訪問、午前十時五十分折惡しく宇垣總督は東海岸視察中なので、代つて今井田總監と總督室に袴をぬいで團直會見、各局長もこれに加はり朝鮮統治問題の實情を聞き約三十分にして會見を終つたが、殊も重要な米穀問題に關しては特に田子氏外四名が殘つて、渡邊農林局長と意見交換、參考資料を集めた次いで一行は景福宮勤政殿、慶會樓、博物館等を見學した、一行は左の通り

濱田國松(政)青木亮貫(民)岡田新松(政 滿洲視察班 政)田子一民(政)豐田收(政)今井健彥(政)松田正一(民)津雲國利(民)由谷義治(國)土岐章(民)明(政)深澤豐太郎(政)の各代議士および大木衆議院書記官補佐、萩野同院屬

なほ、一行中の工藤鐵男氏(民)は鎮南浦木氏と先鋒來鮮、現在北鮮地方を視察中である、視察團は…

いろいろと朝鮮の事情を聞いたが、統治が實にうまく行つてゐることを感じた、けふの中心問題は米穀問題で、特に局長に意見を聞いてもらつて、意見交換をした、各局の提言に參考資料を集めてもらつたが、その他思想、財政問題で大いに意見を得てまことに有意義な會合であつた(青木氏は通譯役を勤めて右手)と會見中の一行

政治的工作に效果を收めて
西園寺公廿日退京

【東京電話】二年振りで去る二日上京した西園寺公は、皇太子殿下とを初め、牧野內府、湯淺宮相、齋藤首相、高橋藏相、山本內相等と會見、懇談するところあり、大體の用件終了したので二十日午前十時十五分東京驛發列車で興津に歸ることになつた、今回の同公の入京は皇太子殿下御誕生慶祝を主なる用件としたものであるが、この上京を機會に政局の上にいろいろの工作を加へたことは掩ふべからざることである、即ち先づ樞密院議長に一木男を推す政局の動向に暗示を與へたことを初めとし、牧野內府、齋藤首相等との會見に於ては當分政局に異常なきやう指示する等、園公としては相當政治的工作を施したもので、恐らく園公も滿足を以て東京を去ることゝ察せられる

首相に報告
某重大問題で
藤沼松本兩氏

【東京電話】藤沼警視總監、松本警保局長は十七日午前九時十分相前後して首相官邸に齋藤首相を訪問、別々に會見、某重大問題につき重要報告をなし、更に重要協議を重ねて兩氏は同十時二十分頃辭去したが、その成行きは各方面から注目されてゐる

次期軍縮に臨む海軍の根本方針
海相、近衞公に說明

【東京電話】大角海相、長谷川次官及び加藤軍令部次長は十七日麴町の原田男邸に於て近衞公と會見したが、時節柄非常に注目されてゐる、而して右は帝國海軍の次期軍縮會議に臨む海軍側の根本方針

一、帝國海軍は既存條約即ち艦種別比率の更改を要求する

一、帝國海軍は國防の安全平等即ち軍備權の平等を要求する

等につきその理論的根本對策を說明し、近衞公の諒解を求め、更に軍縮に對する最近のアメリカ、イギリスの關係並に列國の軍備充實狀況等に關し說明したものである

近衞公 けふ米國へ
晴れの鹿島立ち

【東京電話】日米親善の重大使命を帶びて渡米する貴族院副議長近衞文麿公は、十七日午後零時半東京驛發特急櫻に向ひ、午後三時出帆の淺間丸にて一路米國に向つた東京驛頭には廣田外相以下朝野の名士多數の盛大な見送りがあつたなほ日英協會常務理事有賀長文氏も同船にて渡米した

伏見總長宮に
會見顚末御報告

【東京電話】大角海相は十七日午前九時軍令部において伏見軍令部總長宮殿下に拜謁仰付られ、同日朝近衞文麿公と會見軍縮會議に對する方針、日米關係について海軍側の見解を述べた顚末を御報告申上げた

鮮內避難同胞の現地歸還
本府の手で捗る

滿洲事變による鮮內避難同胞の現地歸還は、本府で着々進捗させてゐるが、本年度歸還戶數は既報の如く約一千戶で、そのうち三百戶は今月中に營口へ再移住させたが更に同地へ百戶、問島へ約五、六百戶、河東へ百戶、殘る百戶は各地の安全部落附外に移住させることになつた、なほ事變以來の鮮內避難數七萬人一萬四千戶で、現地復歸と新たに移住したものは、六萬人一萬二千戶となつてゐる

ラトビアにクーデター
大統領が指導者と信ぜらる

【リガ(ラトビア)十六日電通】北歐バルチック海沿岸のラトビアに十六日突如大統領アルベルト氏に依つて指導されるものと信ぜられるクーデターが起り、戒嚴令が布告されラトビア全土はファシズムの渦中に投ぜられた、戒嚴令は早朝から直ちに實施され議會及び政黨の活動は停止され社會黨領袖は陸續逮捕されてゐる、ソヴィエトロシアの西境にファシズムを中心とする國家ブロックの結成されることはソヴィエトロシアの西境を固めやうとした最近の外交政策にとり、一障礙を來すことは免れないとされてゐる

軍縮問題で近く聲明
米大統領語る

【ワシントン十六日聯合】ルーズヴェルト大統領は十六日新聞記者との會見席上、軍備問題および軍縮問題に關し左の如く述べ、ゼネヴァの一般軍縮會議を旬日の後に控へてゐる際極めて注目されてゐる

予は武器製造業者の問題に關して、議會に對し速かに教書を送るつもりである、殊に軍縮問題に關するアメリカの政策について近かく何分の聲明をなすべく目下準備中である、しかして本問題に關する自分の立場は今日とも一切變化を來してゐない要するに歐洲各國が軍縮問題の行がかりを打破し現在の政治的立場を解決すべきである

なほ武器製造業者問題に關する教書の內容に關してはルーズヴェルト大統領は何等具體的に言及しなかつたが、近くボリヴィヤ、パラグワイ兩國の紛爭に關聯し列國武器製造業者がこれら交戰國に武器を輸出し戰爭を助長してゐるため同國の解決を延引せしめてゐるとの聯盟委員會の報告もあり右に關しイギリス、フランス二ケ國は重大聲明を發するものと見られてゐるが右教書の內容は注目に値するものとされてゐる

米軍縮全權
ゼネヴァへ向ふ

【ワシントン十六日聯合】來る廿九日より開催される一般軍縮會議ならびに幹部會に出席するアメリカ軍縮全權デヴイス氏は、十六日ニューヨークに向つて出發した同氏は十九日同地出帆のアキタニア號でいよいよゼネヴァに赴く筈である

デヴイス全權は今回の軍縮會議においてアメリカの新見解を提案ずる筈であると報ぜられてゐるが、同案の內容に關してはデヴイス氏は何らの說明をも與へず一切は賊して語らなかつた、一方出發を前にデヴイス氏と軍縮問題に關し意見の交換を行ひアメリカ側の方策を授けたルーズヴェルト大統領もこの點については一切語るを避けてゐる

なほ國務長官ハル氏もデヴイス氏の出發に際し左の如く聲明した

デヴイス氏は現在の軍縮問題の難局を打破することの可能と希望を抱いてゐるアメリカは、世界平和を招來するものであれば如何なる方策たるとを問はずこれを支持するものである

避け難い貿易戰
岡田日英會商首席の歸朝談

【門司電話】十六日午後十一時六分門司入港の下關入港の英國郵船榛名丸(一〇、五〇〇トン)は十七日中には瀬戶內海で不幸源丸が引おろし作業に成功する筈であるが、難航作業中の同船に日英會商の首席岡田源太郎氏を訪へば元氣に語る

昨年九月七日ロンドン到着以來私的折衝正式交涉等種々妥協を進めたが遂に決裂した、去る七日ランシマン商相の聲明にかゝる英國自治領通商制の實施は綿商缺製のデッドロックとなつた地域問題に關し、日本の主張が如何に正當であつたかとイギリス自身これをもつて證明したものである、關稅制度實施に伴ふ日本の蒙る影響は今のところ大したことはないが、これを自治領にまで押し進める時は日英貿易戰は當然避けられないだらう

蘆ノ湖に清遊
レーサム外相

【箱根電話】十七日好天に惠まれ日本外務省の案內で午前九時過ぎ自動車を連ねて蘆ノ湖畔に向ひ湖上にモーターボートを浮べ悠然に興じたのち、再び自動車で千石原のゴルフリングに至り、午餐ののち長尾峠を越えて御殿場に向ひ、同地午後三時二十三分發の特急富士で京都に向ふ

同外相は紅葉館に一夜を明かした

チエンバレン氏重傷を負ふ
自動車の衝突で

【ロンドン十六日聯合】イギリス保守黨領袖にして前外相のチエンバレン氏は、十六日自動車で市中をドライヴ中、衝突、肋骨を數本損傷し轉倒したが、折から通りかゝつた上院議員ドーソン卿がこれを發見、自宅に送り屆けた、傷は打撲傷で相當重く、八方手當を行つてゐるが左脛部の激痛を訴へてゐる、氏は既に七十二歲の高齡のこととて憂慮されてゐる

ゴシップ

米は剩る、砂糖は殘い、これでは徹底的に消費する外はないと日夜頭を惱ましてゐる殖產局の北島殖產局長、穗積ふ人病に何か名案は……

といふ、これを聞いた子供さんたち

ナアンだ、譯はない、毎日おしるこをつくつて食へばいゝぢやないか

に感心してゐる

人

◇司法高官は十九日入城 小原東京控訴院長、八潮司法政務次官一行の鮮滿視察團は十九日入城するが、總督は二十一日午後零時半から倭城臺總督官邸に招待して午餐會を催す

◇吉田鐵道局長 萩原監督課長と十七日京東京兩鐵私鐵沿線視察へ出張、十八日夕歸任の筈

◇永田鐵道局建設課長 京元線を視察し十八日夕歸任の筈

◇松本京畿道知事 竹內警察部長等と、盛漁中の富川郡龍遊面德積島視察のため十七日仁川へ、同夕歸任

天地玄黃

近衞さんはアメリカへ、西園寺さんは興津へ、一人は重荷を負ふて、一人は重荷をおろして

◇

今秋頃は政變あるべしといふ去年もそんなことをいつて暮したつけ

◇

公使を大使にする動議の報も大きくしやうといふのではマサかあるまいね

◇

失業救濟に十三億ドルの追加豫算、喉は相談だが、それだけの金があれば、失業男女を皆兵隊さんにしてしまつてはドンナものでせうか

丹下左膳 【107】
林不忘作 小田富彌畫

玉手箱(二)

夜詰めの近侍たちが、お次の間に退いてから、もう餘程になる。上段の間に御寢なされた吉宗公は、うつらうつらとして夢路に這入らうとしてゐた。

と、幾つか間を隔てた遠くの部屋で、何か押し問答をしてゐるやうな、大きな聲がする。

上様に取り次いで貰れ、いや、お取り次ぎ申すわけには參らぬ……そんなことを言ひ合つてゐるやうだ。

初めは、水の底で風の音を聞くやうな、ボンヤリした氣持ちでゐた將軍吉宗も、あまりその人聲が何時までも續くので、眠りに落ちやうとしてゐた意識を呼び戾された。

無論、眠りの邪魔になるといふ程ではない。遠く微かに、低く聲はつてくるのだが、耳について眠らないので、吉宗は、枕元の鈴を振つた。

近習の一人が、お夜寳の襖際の敷居際に、手をついて。

『お召しで御座いませうか』

『ウム、愚樂の聲がするやうだが』

『ハ、お耳に止まつて恐れ入ります。愚樂殿と、南町奉行大岡越前守樣御同道で、夜中この時ならぬ時刻にお目通りを願ひ出でゝをりまする。お傍御用、間部日向守樣が、お斷り申上げてをりますので』

『ナニ、愚樂と越前とが、余に會ひたいと申すか』

『ハ、ア、來たなと思ふと、吉宗公は、さつとお夜着を撥ね外けて起き上つた。白羽子に突の地紋を散らしたお寢間着の襟を、掻き合はせながら、

一落しうない。兩人ともこれへ罷り出るやうに間部に申せ』

この時外れの夜中、御殿所に罷通り仰せつける――よほどの大事件に相違ないと、近侍は緊張……

珍妙なこと、たうとう八代樣を喚起させて

『ウフ……愚樂、其方の抱いてをるのは、そりや、何ぢや』

愚樂老人は、大きな箱の靴を、持て餘すやうに前に置いて、坐りながら、

『エヘ……たうとう伊賀のこけ猿が、大岡越前の入手するところとなりまして』

その横に着座した越前守忠相、『夜中をも顧みませず、お目通りを願ひ出ました無禮、お咎めもなく、かくは直々に言葉を賜はり、有り難き仕合はせに存じまする』

いつもながら御機嫌麗しく拜し奉り、恐悅至極に存じまする』

謹んで御挨拶申上げてゐるのに、愚樂老人は、さういふ儀禮は一切拔きで、いきなり、友達かなんぞのやうに將軍樣へ話しかけて、

『何うしてこの猿が越前の手に這入りましたか、そこらの筋道は、何卒お訊ねなきやう』

『ホウ、例の大金の所在を知るこけ猿とやら――どれどれ』

乘り出す吉宗公……愚樂老人はまるで自分が惡戯者間のうち、やつと手に入れたやうな顏つきだ。

くして退つてゆく。

暫くすると、大廊下から愚樂老人の聲が近づいて來て、

『だから、わしは言ふたぢやないか。上樣のお耳に這入れば、わけなくお目通りをお許し下さるにきまつてをると。何も知らぬお手前らが、中途で邪魔立てするとは怪しからん』

御座近くまではとんど呶鳴り散らさんばかりの勢ひで來るのは、愚樂老人、いつもの癖が出たと見える。

上段の間の襖を左右に開かせて吉宗がはぢつと愚樂を見やつた。退つてやつと襖の引手に顏の屆くほどの愚樂老人と、上背もたつぷり、小肥りの堂々たる越前守忠相とが並んで、双方すり足でお次の間へ這入つてくるところは、その

婦人公論 6月號 すばらしい內容

誌上で告訴する！ 金と力と權力の下には女はこれほどの侮辱にも默つたゝ泣き伏してゐなければならないのか！ 若しこの事實が世に知られたら正義はないのだ！ 『母の步む道』……奧村水砂子

五百萬信徒に與ふ(崩れゆくもの) 大谷句佛

夏の洋裝簡單服 おキ氣ツにト召す 誌上大展覽會 全國募集傑作全集

分娩日の新らしい計算法 醫學博士 篠田秀男 (お腹の子はいつ生れるか？) これこそ科學的な 誰にも判る

愈 美しい會話(指導)さささきふさ 正しい子道ンダ

新近 優生讀本(よい子を生むには) 優生とは何か、性愛篇、妊娠篇

日公 美人の條件(美人となるには何が必要か條件なんど) 名士解答

發賣 中央公論社發行 東京驛前丸ビル5階 振替東京三四番

京城聯合青年團が 皇軍將士を慰問
慰問品を携へ六月十一日出發

第一線に奮闘する皇軍將兵を現地に親しく慰問し、かつ滿洲帝國の新しき生氣を視し、併せて滿洲各地を視察見學する

慰問 視察團が京城府聯合青年團によつて派遣されることとなつた、同慰問團は慰問袋、慰問文及び小學校教科書等を携へて六月十一日夜京城驛發で北行、左の日程でこの壯途を決行する

▲十一日後九時十分京城發▲十二日後三時廿分撫順着▲十三日前七時四十分大連着旅順戰蹟見學大連一泊▲十四日後九時大連發北行▲十五日前六時卅分奉天着一泊▲十六日前七時五十分奉天發北行▲十七日前七時チ、ハル着同後六時五十六分北安着同地一泊▲十八日後五時十五分ハルビン着同地一泊▲十九日後九時五十分ハルビン發南行▲廿日前七時新京着同地一泊▲廿一日後三時卅分吉林着同地一泊▲廿二日前十時吉林發東行▲廿三日前七時廿分雄基着圖們を經て清津一泊▲廿四日後八時十五分清津發▲廿五日後零時十五分京城着

而して慰問袋は青年團及び一般有志の寄附を受けるが、參加希望者は京城府廳内青年團事務所又は

最寄 青年團に詳細問合せの上、來る廿一日までに申込むことになつてゐる、また鮮内各地方青年團員の參加をも歡迎してる

海軍記念日に 元帥の出席困難
東郷さん臥床靜養中

【東京電話】本年八十八歳の高齡にある東郷元帥は、昨年脫疽の加療のため病床につき、掛りつけの加藤醫學士の手當を受け專ら快復に努めて居たが、四月中旬より風を引き

顏剃後に ペルメル いたのが原因となり多少心臟を害し

靜かに臥床 して居る、食物もなるべく流動物を攝る樣にし、加藤醫學士は朝夕往診して手當を加へて居るが、別に差し迫つてどうかうといふ容態ではない、しかし何分高齡であるため用心を重ねて居る、此際老元帥にとつて最も遺憾であるのは來る二十七日の海軍記念日に出席出來ないことで此の記念會には每年老元帥は一度も缺席したことがなかつた、殊に昨年は 天皇陛下の行幸を仰ぎ

光榮は一入 であつた、昨今の病狀ではとても來る二十七日の海軍記念會出席は困難の模樣で老元帥は素より他の人々も老元帥の姿に接せぬことを最も遺憾として居る

高級 イプセンインキ

總裁宮樣が 銀花瓶下賜
間島氏へ

大日本赤十字社に一萬圓を寄附した間島梅吉氏に對し赤十字社總裁宮樣が御紋章入りの銀花瓶を御下賜の御沙汰があり、十七日午前十一時半本府政務總監室で今井田朝鮮本部長から右傳達式を行つた

滿洲國から 教育視察團

滿洲國教育家たち一行廿四名の奉天省教育廳日本教育視察團は奉天省教育廳總務部長中谷定治氏に引率され、昨日の途次十七日朝入城南山町に投宿した、城大初め府内の教育狀況を視察十八日午前九時十分發列車で内地に向ふ

不敬事件の容疑者 本町署に檢擧さる
東大門校での窃盗は自白す

去る五日東大門小學校に起きた不敬事件の犯人について所轄本町署は愼重な捜査を行つてゐたが今野高等係部長は數日前有力な聞込みを得て府外新堂里に居住する前某普通學校小使金潤鳳（二〇）＝假名＝を重大なる容疑者として自宅から引致そのまゝ身柄を拘束、極祕裡に愼重な取調べを續けた結果四月上旬の夜東大門小學校講堂に侵入蓄音機其他數點を竊取したことを自供したが不敬事件については頑強に否定してゐるしかし同署では容疑濃いので、同人の背後に黑幕があつて同人を使嗾したものがあるとみて飽迄追窮の手をすゝめてゐる

極東オリムピック大會（第六日）
日本の書入れ日
陸上、庭球、拳鬪に水泳は全勝豫想
燃ゆる鬪志に恨の雨

【マニラ十七日發電通】大會第六日を迎へた十七日は又もや未明より土砂降りの雨で、續いてしとしと梅雨のやうな雨に見舞はれ

雨季 が半月も早く訪れたようである、第六日の試合は陸上水上、庭球、拳鬪等いよいよ日本制覇の中心となつて來た、陸上では國際投及跳躍（四目）は日本に不利なるも、水上は五十米自由型は讓歩以外豫期の成績を收めて本日の水上決勝では五十米自由型は日本の一、二着、四百米自由型は全勝を收むべく期待されるが、平泳は可成りの接戰を豫想される、庭球に至つては比島アラゴン對佐藤選手の殊勝だしき凄試合に於て好調を示して居り問題は山田選手の手一つにある、然し對支那戰のやうに當れば日本の

優勝 は確實である、拳鬪も選手全部好調で中野對ヌナグは苦戰は免れまい若林對パディラーはパディラー最近元氣なく箕浦に六分の勝味あり、大島これも日本五分々々、金對ドミンゴは既に金の闘志に勝味がある、林對クナナンは老巧のクナナンに對して林の健鬪により何とか四勝になるであらう

小兒の下痢腹痛に ベービー散

極東大會陸上競技最高記錄

百米	一〇秒七	ネポムセノ（比）	一九二七上海
二百米	二一秒八	吉岡隆德（日）	一九三〇東京
四百米	四九秒二	中島亥太郎（日）	一九三〇東京
八百米	一分五八秒八	久富進（日）	一九三〇東京
千五百米	四分六秒	津田晴一郎（日）	一九三〇東京
一萬米	三三分四二秒六	工藤伴（日）	一九三〇東京
高障碍	一五秒五	三木義雄（日）	一九三〇東京
低障碍	二五秒一	フェルナンデス（比）	一九二七上海
八百米繼走	一分二九秒六	酒井行雄、佐々木、南部、吉岡、中島（日）	一九三〇東京
千六百米繼走	三分二三秒九	比チーム	
走幅跳	七米五九	南部忠平（日）	一九三〇東京
走高跳	二米〇	トリビオ（比）	一九三〇東京
三段跳	一五米三五五	織田幹雄（日）	一九二七上海
砲丸投	一五米八〇	高田靜雄（日）	一九三〇東京
圓盤投	四〇米二七	齋藤巍洋（日）	一九三〇東京
槍投	六二米一九	住吉耕作（日）	一九三〇東京
五種競技	三八五三點	住吉耕作（日）	一九三〇東京
十種競技	五七八六點	齋藤辰雄（日）	一九三〇東京

同 競泳最高記錄

五十米自由型	二六秒八	ツルカ（比）	一九二七上海
		高橋成夫（日）	一九三〇東京
百米自由型	一分〇秒八	高石勝雄（日）	一九三〇東京
四百米自由型	五分三秒四	武村清（日）	一九三〇東京
千五百米自由型	二〇分三秒四	橫山隆志（日）	一九三〇東京
二百米平泳	二分五二秒九	イルデフォンソ（比）	一九二七上海
百米平泳	一分一四秒六	片山敏吉（日）	一九三〇東京
二百米リレー	一分四六秒八	宮本、高橋、益田、高石（日）	一九三〇東京

十九、廿日に定時總會
各國の提案はまだ揃はぬ

【マニラ十七日發電通】比島體育協會の大會プログラム一日延期案は日本は最初反對したが遂に同意を與へた、從つて定時總會は十九、二十の二日間に亘り行はれることになりヒラナン主事はこの旨記者團に發表した、なほ定時總會の議題は未だ各國から提案が出揃はない爲未決定の旨併せて發表した

わが代表ら 對策を協議

【マニラ十七日聯合】極東大會總會 制度會の意向に基き、十七日午前九時より日本人クラブに平沼團長以下代表役員二十名參集の上會議に對する日本の態度を協議し各種の規約に關する方策を決定しさらに各競技の規則改正につき協議した、內容に就ては祕密にしてゐるが、先づ極東大會の憲法第十四條全會一致の條件を多數決に改正する事を提議し若し成功しない場合は更に新たな憲法に依るべき日本案を提出する模樣である

日比庭球組合

【マニラ十六日發電通】十八日擧行の日比庭球戰組合は十六日左の如く決定した

▲シングルス

佐藤俵太郎對エフ・アラゴン
山田啓吾對レオナルド・ガビア
▲ダブルスの組合は十七日決定の筈

籠球
日本惜敗す 對支那戰

【マニラ十六日聯合】日支籠球戰は十六日午後八時から庭球場內特設コートでサルヴアドル、ウインスルオ兩氏審判のもとに開始、四八對四七で日本惜敗した

支那 四八（二三 二五｜二九 一八）四七 日本

經過 前半支那軍のシユートと自由投げでスタートし日本大內同樣幹投と自由投で追ひ二三對一九で支那側四點リードし前半を終る

後半 二九對二三と支那側リードし日本文井、中江の沸野投でまり四〇對三九と逆にリードしその後シーソーゲームを續け四六對四三、淺野の野投、森脇、金子の野投に四七對四六となつたがタイムアップ間際に李の長野投で四八對四七で日本惜敗

天候不良で けふは中止
廿日迄繰のべ

【マニラ十七日發電通】天候不良のため比島體育協會主事ヒラナン氏の提案に依り、やむを得ず本十七日の競技全種目を取止め、プログラムを一日繰延べて二十日まで大會を延長することになつた

日延べで 蘭印は棄權

【マニラ十七日聯合】蘭印代表選手は十九日歸國の豫定であつたが一時延期となつたので一時途方に暮れてゐたが、何分その船に乘はくれると次の便船まで約一ケ月待たなければならぬので、留保の選手は棄權し豫定通り十九日に歸國することになつた

歸途香港で 對抗戰

【マニラ十七日發電通】我極東大會出場代表選手一行は大會終了と共に二十一日マニラ出帆の平洋丸で歸國の途に就くが、途中香港に立寄り陸上競技は二十四日午後九龍競技場で、水上競技は二十三日香港ビクトリアリコリエンションで二十四日は九龍に於て歐洲人ＹＭＣＡと對抗戰を行ふと決定した

取調べ中 佩劍を拔き自殺
身元判らぬ一青年

【新義州電話】十六日午前一時頃義州郡玉江警察官駐在所で竊盜犯容疑者氏名不詳（廿四、五歲の男）を檢擧取調べ中件の男は隙をうかがつて警察官の劍を引きぬき自分の腹を斬り自殺を計つた、直ちに義州道立醫院で手當を加へたが午後十時頃絶命した、新義州署では十七日午前七時李檢事急行取調べ中

怪しいぞ金時計
蘇萊事件の副產物

蘇萊巡查部長殺し犯人捜査の副產物——京城西大門署では事件發生當時管內の質屋を一齊に洗つたところ某質屋で事件發生の翌日金時計を持參してニッケル時計と、取替へ去つた者あり、これは蘇萊當校津田校長の物でないと判つたが明らかに贓品なので羽生刑事は金時計を手がかりに活動した結果十六日夜犯人住所不定羅仁鎬（三〇）共犯李春燮を捕へた、羅は去る五日深夜某派出所前で自動車に乘つた妓生李明花（二〇）が取調べられてゐる時大膽にも自動車の中から金銀の入つた妓生のコートを盜んだのをはじめとして、現金圓を騙取し門に數十件の窃盜をはたらいてゐたものである

肺・肋膜には
イマヅミンが一番

胸痛取粉で有名な今津佛國理學博士の發見せる新良藥イマヅミンは何等副作用なく喀痰作用を盛にして肺、肋膜の病魔を消除し咳、嗽、息切れ、熱、盜汗、衰弱、胸のコリ、不眠、食慾不振等を良くし病體を健康にす。消炎成績頗る良好なる新發見藥であるから、本劑で治療するのが一番である。卅日分六圓五〇、五十日分十圓で大阪東淀川區三國町今津研究所より分讓す 藥を代金引換便にて送付す

ノンキな 親たち

京城府八町四李大兌の長女李敬順（二）は去る六日午後三時頃から行方不明になつたが、家人は西大門町の親類に行つたものと思つてゐて二三日後にはじめて三十歲位の朝鮮人男がなれなれしく話しかけて誘つて行つたと子供の友達から知らされ驚愕に屆け出たが誘拐されたのではないかと目下捜査中

全鮮を三組に分け 少年の窃盜團
列車魔やデパート荒し九人組
京城組から足がつく

平壤を中心に新義州、京城と各都市にもぐりこみ、列車中の乘客を又盛り場の人をねらつた不良少年の首魁が本町署に逮捕された——

平壤府壽町 中田正一（二三）＝假名＝下張一甲（一七）＝假名＝の兩名は七名を手下に不良少年團を組織、窃盜、スリ、コソ泥を常習とし、入城後は三越、丁子屋、三中井の各デパートを荒しまはり贓品は何れも入質して現金にかへ京城をおちのびるべく十七日朝京城驛に來た處を張込み中の本町署員の山口、李の兩刑事に捕はれた、取調べの結果前記

一味の內情 が判明した、一味は平壤だけではつまらぬとあつて一味を三組にわけ一組は新義州一帶の國境に、中田下張の兩名は京城に、他の一組は平壤に殘り、全鮮を三分して互に連絡してゐたので平壤新義州の兩署に手配した

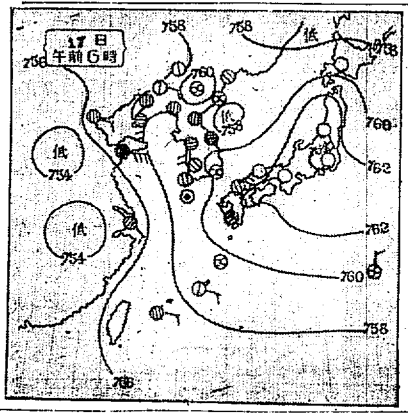

あすの天氣（18）
十七日概況

高氣壓は本邦中部に七六四粍を示し本邦內地は其圏內にある南鮮滿洲には又氣壓上昇の傾向がある黃河及揚子江流域には夫々七五五粍位の低氣壓があつて徐々に東方に移動してゐる濟南附近より支那にかけて天氣は惡くなり山東半島は雨模樣となつてゐる朝鮮も概して曇天で濟州大邱及府山では霧がかゝつてゐる氣溫は全南沿岸は平年並その他は二度乃至五度の高昇である內地は九州四國は薄曇となつてゐるが本州北海道樺太は好天氣で豫想時の所が多い

あすの豫想

支那內陸の低氣壓は孰れも徐々に東方に進むから半島の天氣は西の方から惡くなり明日は諸所雨模樣となるだらう

豫報	曇小雨	
十七日	正午	二〇・九（週）
十六日	最低	一三・四（粍）

牡丹

◇…新綠を飾ふ牡丹、芍藥の艶で姿よ——芍藥はまだ少し早い、この牡丹だが、この二日頃には滿開だらう が牡丹は綻び初めた ◇…昌慶苑、南殿區の前庭にズラリと竝んだ七百株、早くも四分咲き、滿開になれば壯觀に して陳列公開すると豫告を進めてゐる ◇…景福宮、今年初のお目見得 の朝鮮辨初に映えて芳香を放つ景福宮もいはれない、芍藥は 成紀區の前庭に約千株はあらう ◇…昨年の見頃は廿日頃だつた 今年も同樣、過般な牡丹が飛吉 六月上旬が最盛りの見込 これも廿日頃には滿開で、今や分咲き、百三十株の何れも自慢（寫眞は昌慶苑の牡丹）

ハギレ卸 新モス・新モス入 トブボス 小服 小包 親切取扱 大阪市南區 五屋橋東詰 津村商會

桃屋のびわと桃の罐詰

夢幻の味から無限の精力が湧いて出る！ カルピスの567

ヲドリ ヲドルナラ グリコヲタベテ

梅毒性腫物かんそう よこね 切傷やけどぐつづれ くさおしつ等の良藥 無臭ヨードホルム膏 定價 十五錢 廿五錢 五十錢 一圓 本舖 大阪市東區 五町目 中井馬藥房

もて、ルンペンのきんだね！ 柳水巴作詩 松平信博作曲 獨唱 德山璉 ルンペン節 ビクターレコード 五三一一

生徒募集 京城工學校 學科 建築土木（夜間） 修業年限二ヶ年 新築 締切 五月十九日 年齡十六歲以上 （舊名 工學院）龍山 明治町

テントは京城驛前 中西テントへ

佐藤惣之助作詩・竹岡信幸作曲 赤城の子守唄 獨唱 東海林太郎 今や全國を風靡する旋律は之れだ 悲しくも亦魅惑的な歌謠曲！ ポリドールレコード

Columbia コロムビアの——新民謠——大衆舞踊 朝鮮音頭 六月新譜——レコードの山積 京城驛前 明時堂蓄音器部 本局二四四三番

皮膚泌尿花柳病 醫學博士 渡邊晋 京城黃金町入口 日本生命 診察 十二時半マデ及ビ午後

運動競技の模範ユニホーム エペック （四分ノ一袖） スポーツ服製造 大谷產商店 大阪市

賣買 鑛石類入袋 古セメント袋 平壤府黃金町八〇 鋼鐵商 富岩治商店 電話一〇一三番

高杉味噌 仁川 高杉醬油釀造場

各眼科病院處方眼鏡責任製作 白金、金緣、鼈甲、ホワイト金其他 實用眼鏡在庫豐富 御指定 京城帝國大學附屬病院眼科 同赤十字病院眼科 京城府立病院眼科 龍山鐵道病院眼科 同江原醫院眼科 同金井眼科 同荒川眼科醫院 同岩永眼科醫院 仁川道立病院眼科 全鮮各眼科醫院 〇御地方ノ御得意樣ニハ新刊カタログ送呈 〇學生用御眼鏡特ニ御優待申上ます 大學堂眼鏡店 京城府本町二丁目 電話長本局二三七五番 振替京城二一二九番

スポーツを語る座談會（四）

半島スポーツ界の權威者をあつめて

極東オリンピツク參加問題＝同勝敗豫想＝スポーツ界の行くべき道

矢野　この問題はこれ位にして次ぎは將來日本の體育或はスポーツは如何にして進むべきかに就いてお話しが願ひたい

家永　今度の極東大會を一轉機として日本のスポーツは改革されるのではないかと思ふ

竹內　明治神宮大會、萬國オリムピツク大會などは國民の體營によつて行はれてゐる、神宮大會の如きも民間所謂大日本體育協會がやつて文部省が金を出してやらうとしてゐる、スポーツがナシヨナリズムなどはこれである、獨逸の體育がヒトラーの傾向を持つてゐるともその一例でスポーツは社會的事業であり國家的流れがなければならない

家永　ある機關を通じてやるのは體育である、體育とスポーツは峻然とさすべきではないか

竹內　それは難かしい

鹽崎　これを切離すことはいらない

矢野　スポーツは成績で體育は體のためですか

家永　區別は出來ないがスポーツが體育の領分に入つたものである

鈴木　早い話がスポーツマンは立派な體の持主であると考へられてゐるが體育は誰にもやれる

家永　體育は惡い時はない譯だ、然しスポーツはどうかすると無理なこともやらす、スポーツの命はこゝにある

鹽崎　そんなことはないよ。學校などでも走らずこともあり、稍的意識はあるか死ぬまで走れとはいはぬ

湯澤　庭球の佐藤君の如きがよき實例ですね

矢野　佐藤はこの犧牲になつた譯ですね

鈴木　佐藤にしても人見孃にしても同じでせうね

姜　佐藤を犧牲にまでしても日本は勝たねばならなかつたのでせうか

鈴木　自分は體を惡くすると思つてやつたのではないでせう

時　十一日夜七時
所　本社貴賓室
出席者　家永正彥、鹽崎光鎮、竹內一、湯澤茂、姜壽部、目良一臣、早裕田美章、鈴木武
本社側　矢野社會部長、佐々木、太田記者

健康朝鮮の設計座談會（其九）

『山登り』と『遠足』

健康にどうして宜いのか　是非そろつて登りませう

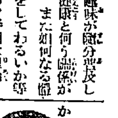

矢野——登山趣味が隨分普及してきましたが、健康と何う關係があるかについて、また如何なる體質の人は山登りをしてわるいか等專門家の立場から、平明な理論と注意とをお話願へませんか、同時に遠足についてもどうぞ…

瀨戶——日光と空氣の問題の際に話したと大體同じ結果になりませう

矢野——さうですね、本田さんいつか、登山について、順序立つたお話を伺つたことがありましたね

本田——はあ

矢野——あれを一つ願へませんか

本田——では一つ…近來、登山熱が非常に盛んになりましたが、これは誠に喜ばしい現象です、登山は變化の多い地勢坂路を跋涉するので平地の步行とは趣きを異にして肉體的に活動するばかりでなく精神的にも亦著大な効果をおさめます、即ち登山のために脚力を錬成し脚の筋肉を著しく努力させ同時に身體の平均を取るために、腰、腹その他の諸筋肉に影響を及ぼし新陳代謝がよくなるので、一般內臟の働きを強め、呼吸器血行器を強壯にするのですが精神的には雄大な山々の姿を眺め山の莊嚴なる靈氣に浴し鬱蒼たる樹木の間に、また溪流、瀑布の流るるのを見る爽快さは心氣を一轉させて邪念を去ります、そして下山してからもなほ腦裡にその印象を深く刻まれて、それがため頭腦を明晰にし心身を爽快ならしむる効があります

出席者　京城帝大醫學博士、本田醫學博士、野崎醫學博士、柳樂京城醫專校長、瀨戶病院長、七島遞信病院副院長、本社側時實社長、矢野社會部長

矢野——山といふと普通…

本田——まあ四百メートルとして、その特徵は

一、海拔の度の高きに從ひ、氣壓は減少し酸素の含量が減る
二、太陽の光線就中紫外線が強度となり地溫がまた增加する
三、氣溫は高度の增加するに從ひ減少する
四、一年間における氣溫の變化は低地より少い
五、氣壓減少のため蒸發が速かである
六、雨量は高度に平行して一定限度に到るまで增加するも、之を過ぎると再び減少する
七、高山の朝は谿谷が暖かくなるから濕氣は山上にのぼり夕方はその逆になる

矢野——なるほど…

本田——それで空氣は稀薄で酸素が少くオゾーンに富んでをり太陽の光線の直射する時間が長く、日射が強烈で紫外線を多く含んでゐますから皮膚機能を增進し發汗力を高め心臟及血行機能を旺盛ならしめ肺臟の機能を良くして呼吸の延長を來します、そして食慾が亢進して榮養を增し赤血球は增加し心臟は強く働かねばならぬから適當に休息しながら步行すれば、心筋肉を強めることが出來ます

白セルやモス　お洗濯の秘訣

黄色にならぬ注意

白セルやモスは洗濯するにつれて黄色を帶びてしまふものです。それを豫防するには微溫湯を布が充分浸せる位に、アンモニヤ十滴位、マルセル石鹸少量、リスリン四五滴を混和したものゝ中にセルを入れ、充分ふり洗ひをしなは洗ひ板にひろげてブラシ洗ひを致します、幾よく水濯ぎをなし、前後に水三升位にサクサン酒半杯位、リスリン四五滴を混和したものゝ中に十分間水浸します。此のやうにしてかわかすと黄ばむやうな事がありません

學藝だより

◇『文學界』復活號——（創作）武田、舟橋、中村、坪田、加能、（評論）宇野、小林、河上、神西（發行所は東京市本郷區帝大正門前文圃堂書店）

◇改造六月號內容（創作）宇野浩二（敗遊）橫光利一（紋章）（戲）岡田禎子（市長）深田久彌

◇『政界往來』六月號『政治を語る婦人座談會』長谷川、神近、柳原、平林、村岡、奧、丸岡、岡本、圓（寄席中風）、清浦奎吾論（坂口二郎、前田蓮山）等

實業庭球リーグ戰

本府對府廳　遂に無勝負

本府對府廳戰は十六日午後五時から殖銀コートで舉行熱戰一組々々の大將同士の決戰となつたが、日沒のため中止となり、十七日午後五時半より專賣局コートで引き續き行ふ

本府　府廳

和泉、東膝 2—4 李大、李正
金塚、井上 2—4 蔣澤、林成
殷栗、李應 4—2 宋貞、森永
熊野、德當 4—0 崔秉、金相
金野、淵上 4—3 河東、李鳳

第二ラウンド

殷栗、李應 3—4 李大、李正
熊野、德當 4—2 蔣澤、林成
金野、淵上 0—4 李六、李正

殖銀快捷す　對鐵道戰

殖銀對鐵道戰は十六日午後五時より本府コートにて開始、鐵道の敗退す

鐵道　殖銀

山本、加來 1—4 鹽原、吉村
山口、加藤 4—2 李相、李朝
崔昌、吉田 0—4 崔永、野副
黃河、鄭士 4—0 黃明、神田
張元、渡邊 1—4 洪承、朴龍

第二ラウンド

山口、加藤 1—4 鹽原、吉村
黃河、鄭士 2—4 崔永、野副

日本棋院　昇段大手合棋譜（二）

先　初段　松林茂比古
初段　鈴木憲章

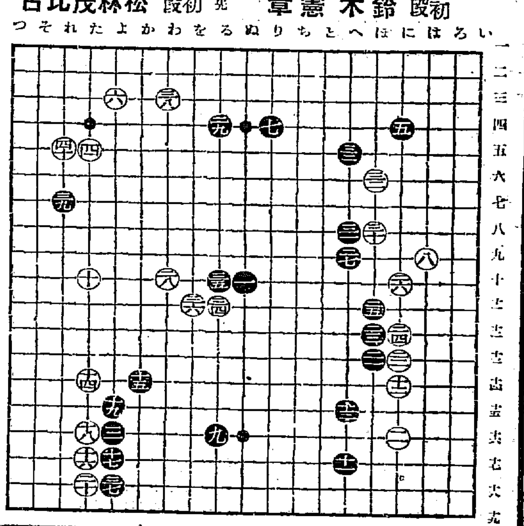

	(分)		
●二一	け十三	○二二	に十四 1
●二三	ほ十二	○二四	に十二 6
●二五	ほ十一	○二六	に十
●二七	へ九 1	○二八	わ十 3
●二九	る四 8	○三〇	ほ八 32
●三一	へ八 18	○三二	ほ六 1
●三三	へ五	○三四	る十一 9
●三五	る十	○三六	を十一
●三七	た六	○三八	わ三 1
●三九	れ七 32	○四〇	れ九 3

（一分以內は切捨）
所要時間累計〔白二・一六〕〔黑二・〇四〕

（制限時間各六時間）

白二八を本局の天王山とする、對局者の言葉を對比して深く味つてほしい

黑二一では如何にも『わ十一』にツケて悔くども中央より下邊の模樣を守る所に主力を注ぐべきではなかつたか——白に三四、三六と打たれてから、黑模樣は過半破られてしまつた、その代償を二三の方で求めやうとしても疑問ではあるまいか

ウチコメば、右邊の白地の形成は妨げ得る代りに中央に約束された黑自身の模樣も破られる事になり、天元以下の離石が全然殺へされてしまふ事は餘りにも明白だからである

根本的に矛盾する理に外ならぬ、は黑が採つたこの棋の布石方針と、黑からすると、ウチコムといふ手段的に可能であるが、さて全局的觀點から二四にウチコム事それ自身は部分保留して例へば黑から二四、ならものではあるまい——二一以下をれを保留しても右邊にウチコム棋勢が考へられない限り、排斥した

對局者の言葉

（黑）二一以下、天元に關聯した豫定の計畫ですが、餘りに平凡に過ぎたかも知れません、二一と十二との間にウチコムでも考へられない事どの途、八と十二との間にウチコでも行く事はまづ考へられない形でせうあります

（黑）二七では『か十』か『か十一』か、その方にも打ちたいのですが、白から二七方面に進出されると五と七の間もツスくなつてしまひます

（白）二八は殆ど絶對でせう恐らく今度黑『か十』などを打たれては尤もかなひません

（黑）白二八が來たから二九も止むを得ないでせう

（白）三十、三二の進出もやむを得ないでせう

（黑）三一では然し『わ十一』にツケても見るものでしたか白三四、三六を打たれてみると弱りました——初めからの計畫少からず破られてゐます

（白）三四で『わ十四』などに打つても黑に受けて貰へず、却てその『わ十四』と二八、十等の間の薄弱を衝かれさうです

（黑）三七では中央の受け方が無いので譜の如くこゝをオサへて間に合はせやうとしました

（白）三八は次に『を五』若しくは『る三』等を含んで相當の著點だと信じましたが——

（黑）三九とウチコンで白四十と交換したのは面白くありませんでした、こゝは通型の如く『そ五』にウチコミ白『そ三』黑『れ八』と進む方がよかつたと、打つてから想到した事です

白二八天王山の要點

黑二一以下は勿論天元に關聯する作戰の遂行に外ならないが、こ

狂亂の"モンテ・カルロ"（ウファ）

"會議は踊る"と並ぶ音樂映畫

回新映畫紹介回 Bomben auf Monte Carlo

『會議は踊る』と並び稱されるウファ音樂映畫、現ドイツ映畫界の人氣者ハンス・アルバースと『カラマゾフの兄弟』『泣き笑ひの人生』のアンナステンが主演、ルビッチの『モンテ・カルロ』を書いたミュラーが脚色、『詠歎』『女王陛下の命令』のシュワルツが監督同じくリッタウが撮影、例によつてハイマンの音樂

×

カウボーイから曲藝師、それから捕鯨船の船長、いまではポンテネロ王國の巡洋艦に金ピカの制服で納まるクラドツク船長、ハンス・アルバース。その役はと淡い月影に採れの芝居を語る——一人の女性（アンナ・ステン）とモンテ・カルロで戀を語る——この女性こそポンテネロの女王樣ヨーラ姫か、風來者のクラドツクを一人の女として打まかさうとして現れた姿だ、さア大變！モンテ・カルロは戀に踊る戀れん坊のために狂亂の巷と化してゆく、近く京城封切の豫定（寫眞は主演の兩人）

樂燕と奈良千代をきく

お色氣がなくてブツキラ棒の節でさぞかし耳ざはりだらう、と樂燕自身の云ふ通り、はでな米若や友衛などの節に馴れてゐる當世浪曲ファンには甚だ物足りないものに聞えるだらうが、三十年の修業で鍛へあげた節のやうな重みあるサビ聲の地味な一節々々、噛みしめるとしんみり味が出る流石は關東派の驍將だけあつて、どうしりした豪盛度胸の顔出ぶりは堂々たるものである

後について朝鮮のファンにデヴューしたのが今から十八年前だといふから古いもの、昨年と一昨年も訪れてゐるが、この頃かな數を落してゐるといふがどんなものか千代の浪花節は大體平つべらで轉がないのが普通だが、この師匠仲々どうして男も及ばぬ太い喉

自由射手

☆…難解な洋畫トーキーを解決するために邦語版が製作されたとのこと現在の邦文字幕挿入より一歩進んだ形式であることはいなまれぬが果してその効果はどんなものだらう？

☆…これと似通つたことがある、それは新興キネマの水非部子が邦語歌詞の旗田をかゝげて本邦樂壇に臨んだことである、當初は珍らしさも手傳つてこれについて賛否兩論喧ましく批判、檢討されたが結局は原劇の持つ魅力は理解され得なくとも到底邦語歌詞の及ぶ所ではないといふことだ

☆…少くも心あるファンは一日一日と映畫鑑識眼を擴めてゆく、スーパーインポーズによつて最早洋畫トーキーの困難な點はある程度まで解消されてゐる。いはんや今日洋畫トーキーに對する無聲明時代を迎へるにおいておや

☆…フオツクスの『再生の港』以來未だ一度も市場に出ぬ邦語版が今回新たに生まれる形式と內容を備へるか、注目を集める點はそれ一點だけではないだらうか

邦畫ニュース

◇溝口監督の復社第一回作　この程新三十年振りで狗形監督と共に日活へ復社した溝口健二監督に第一回作品は川口松太郎原作『愛憎峠』と決定、新進の夏川大二郎、山田五十鈴、原駒子其他の出演で撮影中

◇蒲田の產兒無制限役員　松竹蒲田の佐々木恒次郎監督は今回蒲田若手俳優陣總動員で齋藤寅次郎原作脚色のナンセンス映畫『產兒無制限』を武富善雄のキヤメラで製作するこれはサンガー主義者を嘲るかに案出した奇想天外篇、若し役に當らない若葉の女を配せよといふ映畫である、決定された配役は遠田（小倉繁）細君・お咲（…八重子）家主（宮島啓一）男爵（山田長正）產婆（高松榮子）女の人（柳井小夜子）其他息子赤ン坊大勢

◇現代劇部スターを網羅し近く新木の脚色を俟つて新版の多摩川スタヂオで撮影に着手する、配役、キヤメラマン其他は目下準備中

ドーナツ

▲ビクター京城支店では事業擴張のため二名の社員を募集した處▲八十枚からの履歷書が同支店內に送り屆けられた結果京城中學校出がその中約八割▲しかもその何れもが音樂好きだと同者欄にある▲そこで白潮さん『これらの希望者はレコード販賣を音樂と間違へてゐるのだらう』

サイレン

◇コールマン髭といふのが京城で大流行

◇まづ木下パラマウント子がさきごろこの髭をつけてをり最近では河合浪花節支配人がこの髭をのばし初めた

◇この外他の映畫關係者に普及するらしい、目の退いの早そんなにコールマイズ』

讀者欄

▲十三日日曜日白雲台から牛耳洞への尾根筋でサツク入萬年筆を拾ひました御心當りの方は（京本二四八九番貫島）へ▲御氏の雅號「世」安く御譲り下さる方ありませんか（帖を讀み度き者）▲八疊四疊又は六疊一間を家族少き方にて御貸し下さる方は有りませんか當方夫婦者成る可く靜なる所を望む（府內旭町一の九川口）▲北米の市街圖及繪葉書を御持ちの方は何卒御知らせ下さい相當價格で御讓り受けします（本町三の一二東島）▲本年三十九歳の女で家政婦又は留守番に雇はれたし（光化門一七二八原）▲三十二歳の正直で良く働くオモニーネ用になりました御使ひ下さい（府內初音町一二〇番地お專門院）▲誰方かお琴の中古を御入用の方はございませんか本局一〇五番▲南大門小學校附近で氣持ちのよい部屋が空いてゐます、家族的にお世話いたし度く存じますから、御希望の方は下記へお問合せ下さい（京本四〇四番島田）

藥專の遠征

京城藥專ラグビーチームは十九日發元山に遠征、全元山チームと對戰する

今晩のラヂオ

◇第一放送
午後六時　童話　榮代子のなさけ
同六時二〇分（東）極東選手權競技大會實況放送（水上競技）マニラより中繼
同七時三〇分　京城より全國中繼　講演　朝鮮人參に就て　杉原博士
同八時（大）映畫劇　河原上の太陽
同八時四〇分（東）常磐津　本朝廿四孝（狐火の段）
同九時五分（東）合唱

漫畫　ミッチョちゃんハンサイ（8）

洋酒材料一式　レッテルの星美堂　見本一通二十錢　大阪池原內代町　代理店　釜山府本町三丁目　本嶋納商店

美味滋養　精力增進　肉汁ヴヰン　代理店　京城市本町四丁目　木村藥房

カルピスのコーヒーシロップ　全國酒類食料品店にあり

諸印彫刻　千代田號　京城府本町二丁目　振替京城九八〇七番

カゴメケチヤツプ　名古屋市　トマト製造

春季特賣　市內に限り　白玉ホワイトワイン　壹本　御買上のお方樣に　京城喜樂館入場切符一枚進呈仕候　特賣期間　昭和九年五月二十五日迄　▲販賣店は市內各洋酒食料品店藥舖酒店ニアリ　釀造元　白玉ホワイトワイン本舖　江井ケ島酒造株式會社　兵庫縣

純良白葡萄酒　美味滋養　白玉ホワイトワイン　絶對に着色せず

肺臟脾臟ホルモン　止血劑　トロムボゲン　『喀血の治療法』申込無代進呈　各地大學病院官公私立大病院臨床各科御採用　透明淡褐色にして何等の副作用なく鞏固なる血栓を形成して止血す　皮下注射用　二、五cc　五管入　二・〇〇　二、五cc　五〇管入　一四・〇〇　五、〇cc　六管入　三・〇〇　五、〇cc　五〇管入　二一・〇〇　一〇、〇cc　六管入　四・五〇　株式會社　藤澤友吉商店　大阪東區道修町　東京日本橋本町

夏の王者のキンチョウ　強力殺蟲液　人畜無害　芳香無比　價格低廉　蚊、蠅、南京虫、蚤、虱、油虫、毛虫、羽虫、ダニ、蟻其他害虫　發賣元　大谷商店　大阪博勞町　製造元　カモ井ハイトリ紙製造所　倉敷市私書函十一號

婦人子供にはのみものゝサルチュウ

胃腸脚氣　サロミン　胸部痛みの脇部知らず　脚氣病みのサロミン知らず　一ケ月分　二・五〇

一罐で五十日！　非常時日本の生んだ經濟合理齒磨　仁丹の齒磨　縮圖

強い軽い宮田の自轉車　ギヤエム號　サンライス號　ミスター號

のむならノーシン！頭痛は苦痛だ

海産物出荷統制に關し けふ關係業者大會

貿易協會案を中心に審議 十七日京城水産會館で

全鮮關係各方面の切なる要望のもとに過般來朝鮮貿易協會が中心となり着々とその準備を進捗中であつた半島海産物の對滿輸出統制問題に關しては、愈よけふ十七日午後二時から在京城朝鮮水産會館に於て貿易協會主催のもとに海産業者の全鮮聯合會を開き、過般の貿易協會と貿易協會理事會に於て銓衡した

一、海産物輸出統制案
一、海産物輸出獎勵金交付規程案
一、本府當局に對する統制施策要望案

を中心に、半島對滿輸出海産物の統制根本方策及びそれに應ずる一切の細目要綱を決定することゝなつた。

▲關係水産業者‖咸南北、江原、慶南北等の東海岸五道水産組合代表者及び業者合計五十餘名
▲朝鮮水産會‖[illegible]井主事
▲本府側‖國島殖産局長、西本水産課長、松野同技師、岡[illegible]商工課事務官等
▲貿易協會側‖戸島副會長以下各理事

等列席し、戸島貿易協會副會長座長となり、まづ工藤同理事より原案を說明してその審議に及んだが、右の三根本原案の大要は次の通りである。

當局要望案

朝鮮に於ける海産物は輸出貿易品中最も重要の地位を有することは言を俟たざるところなるも從來の如く無統制の儘業者の自由輸出に放任せんか徒らに失敗を招致するのみにて到底販路の擴張を期すること能はず從つて多數の漁業者は益々窮乏に陥るべきは勿論朝鮮水産界に重大なる影響を招來するに至るべきを以て當局は速かに出荷統制の方法を講じ販路の擴張並市場の確立を期せられんことを切望す

海産物輸出統制案

一、輸出統制を行ふべき海産物は供給力最も豐富にして滿洲國に於ける市場性大なるものゝ中先づ鯖、鰮の鹽乾品に付之を行ひ漸次其の種類を擴張すること
二、關係各道內には水産組合令に據る水産組合を組織し各其の道內の輸出品を統制し全鮮的の統制機關を通じて出荷せしむること
三、全鮮的統制機關は朝鮮貿易協會と朝鮮水産會と協力して之れに當り貿易協會は主として滿洲國內に於ける販賣の斡旋、市場開拓、市況の調査通報、宣傳等を擔當し水産會は鮮內各道の統制機關の指導連絡統制に當ること
四、海産物の販賣に關しては滿洲國內に於ける最も信用ある業者(主として一都市一店主義)を選定し取引條件其の他の確保に關し擔保又は保證人を有する等約定を締結する等遺憾なきを期すること
五、輸出統制委員會を設け同委員會に於て其の年度當初に於て鮮內輸出業者の希望を叅酌して各道の輸出數量を決定し各道の統制機關に割當を爲すこと
六、各道の統制機關は其の割當られたる數量の限度に於て所屬業者の希望を徴して之を當該業者に割當ること
七、輸出獎勵金の交付を受けんとするものは別紙規程に依り統制機關の證明書となり其の指圖を受くること
八、輸出統制委員には水産關係業者並學識經驗を有する者に就き之を囑託すること
九、輸出獎勵金は年額最少限五萬圓とし(一ヶ年輸出見込數量七萬箱)一箱に付五十錢見當、三年間國庫の補助を仰ぐものとす
一〇、朝鮮海産物の品位聲價を維持する爲め檢查輸出檢査の實現を期すること
一一、強力なる統制を圖る爲め出來得れば法令を以て輸出海産物の統制を期すること

海産物輸出獎勵金交付規程案

第一條 本規程に於て海産物と稱するは朝鮮産鯖、鰮を謂ふ
第二條 本規程に依り輸出獎勵金の交付を受けんとする者は朝鮮貿易協會所定の統制團體に加入することを要す
第三條 朝鮮貿易協會並所屬輸出統制團體を經て海産物を滿洲國又は關東州に輸出したるときは其の數量に應じ輸出統制委員會に於て定めたる輸出獎勵金を交付するものとす但し所屬輸出統制團體の指導に從はずして輸出したるものに對し獎勵金を交付せず
第四條 輸出統制委員會は年度當初に於て豫め其の年度に於ける輸出數量を決定し之を各道の輸出統制團體に割當つるものとす
各道の輸出統制團體は其の團體員の輸出希望の申込を徴し前項の割當を更に團體員に割當つるものとす
第五條 本規程に依り輸出を爲したる者は送荷案內書寫を添へ所屬輸出統制團體を經て朝鮮貿易協會に獎勵金の交付を請求すべし
第六條 輸出統制委員會は輸出統制委員を以て組織し委員は水産關係業者並學識經驗を有する者の中より朝鮮貿易協會長之を委囑す
第七條 海産物輸出獎勵金は左の資金を以て充當するものとす
一、指定寄附金
二、指定補助金
第八條 前條の資金は別途會計として之を經理し剩餘を生じたるときは之を翌年度資金に繰越するものとす
第九條 輸出統制を紊すべき行爲を爲したる者に對しては本規程の適用を停止するものとす

注目される朝農の 農業經營改善調査

本府の自力更生運動に併行し 指導の技術的基準を考究す

總督府の音頭取りで華々しく展開されてゐる農村振興自力更生運動は獨自の精神作興運動を經とし、農業經營指導の實際運動を緯とし、着々著しい効果を收めてゐるが、これに呼應併行して今般朝鮮農會が農業經營改善の研究に着手し、主として半島農家の農業經營に關する具體的資料を蒐集し、それによつて同農會が今後農村指導に當つて依據すべき技術的大綱方針を確立するとともに、他面本府當局の自力更生運動に技術的協力をする事によつて飛躍的効果を添へる事になつた

元來一口に農業經營と言つてもそれは頗る複雜なものでその合理化の如きは半島農民の現在程度の民度智能を以てしてはよく自ら爲し得る所ではなく從つてそれがためには先づ指導の衝に當るものが經營改善の生きた實例を示す必要がある。そこで同農會では各道農業技術員の支援を得て各地方篤農家の經營振りを具體的に調査し、更に之に檢討を加へて長所を伸し短所を是正する等の手段を講じ、よつて以て指導基準を確立することになつたもので、右の調査方法に關しては先般同農會船越理事が內地に出張し實地踏査の結果、大體山口縣の農業經營改善調査を範とする事になつた模樣である。因みに朝鮮においても在來農家經濟調査はあつたが、それは主として經濟方面に力點を置いてゐたのに對し、今次の試みは農業經營上の支出、收入に關する精密調査に眼目を置く筈である

夫婦二人きりで… 田畑三町歩經營

山口縣下一篤農家の經營振 船越朝農理事の話

朝鮮農會船越理事は農業經營改善の調査に關し、過般內地に出張、實地調査を行つた結果、山口縣吉敷郡東岐波村の篤農家藤田[illegible]郎氏の經營振りに關し左の如く語る

藤田氏は夫婦二人、子供二人の四人家族であるが、殆んど夫婦二人だけの勞力で以て水田、畑地三町歩の農業經營を行ひ、年收二千百四十圓、純益九百九十五圓を擧げてゐるが、これに要した投下資本は九千圓であるから、利廻り一割の成績で、近く純益を二千圓にまで增加し得る見込ださうである。而して同氏は經營上のスローガンとして土地利用、勞力消化、自給性擴充の三點を揭げ、巧みに經營合理化の實をあげてゐる。而も夫婦二人きりで田畑三町歩の經營してゐる如きは普通標準の二倍に相當する。それも要するに勞力消化が合理化されてゐるためで夫の勞働日數三百廿二日、妻の勞働日數二百三日に及び、之が山口縣下平均勞働日數の二倍に相當する。かやうな過度勞働が可能な所以は農業を極めて有機化して居るためで、特に作物種類は二十種類に及び、例へば過勞の當日は主として趣味的な園藝作物に轉換する等の方法を講じ、從つて勞働に苦痛が伴はず、疲勞を感ずる事もない、自給性擴充に關しては資金を省き、肥料の自給自足に力點を置き購入肥料三割自給肥料七割を目標としてゐる

朝鮮送電の 創立總會

原案通り承認

朝鮮送電會社創立總會は十六日午後一時より京城ホテルにて開催、本府より今井田總監臨席の下に二十二名(三萬株)出席(含委任出席)野口創立委員長議長席に着き創立に關する事項報告の後審議に入り

一、會社創立に關する事項の報告
二、定款承認の件
三、取締役並に監査役選擧の件
四、商法第百三十四條による報告の件
五、代表取締役社長選定の件
六、設立費用承認の件
七、電氣事業經營許可指令書並に同命令書條項遵守承認の件

を附議の結果一、二號案は原案通り承認、三號案は▲取締役野口遵、久保田豐、山本條太郎、吉田英三郎、岡本桂次郎、山內伊平▲監査役大島英吉、田淵勲を選定四號案は議長報告通り可決五號案は野口遵氏を滿場一致選定六號案は議なく可決七號案は議長報告通り可決同一時五十分無事終了した

送電株式割當

朝鮮送電の資本金は一千五百萬圓でこの株數三十萬株で主なる株式引受者は左の如くである

朝鮮窒素二一、〇〇〇野口遵三、二〇〇大島英吉八〇〇久保田豐五〇〇白石宗城五〇〇(以上朝窒系十五萬五千株)西鮮電氣五一、〇〇〇山本條太郎五〇〇吉田英三郎五〇〇(其他合して西鮮電氣の持株は五萬二千株)東拓五一、〇〇〇金剛山電氣二一、〇〇〇中央水力企業組合二一、〇〇〇

季節調節米は 拂下げせぬ

飯米カスレにも措置をとらぬ 米統委員會で決定

【東京電話】農林省では十六日農相官邸にて米穀統制委員會を開催し最近の米穀事情並に農林當局の米穀政策に關し審議の結果同省の季節調節米(買上米二百萬石)の賣出の可否については農林當局の政策的立場から十月末まで拂下を行はぬこと又飯米カスレにも措置をとらぬことに決定した

京城府目指し 商工紹介頻々

躍進目覺しい 一ヶ年に二、八七四件に達す 京城府當局の調べ

近來殷賑めざましい京城府內の商工業狀況及び商品等に關し最近一ヶ年間に亘り、鮮內及び內地、外國各地より照會又は紹介に接し、且府當局より右に對し紹介した分の統計を見るに、都合一日平均八件、一ヶ月平均二三九件、年合計二、八七四件に達してゐる、更に之を內譯すれば

(一)京城に販路を求むるもの 一、六五一件
(二)京城より仕入を志望するもの 八四二件
(三)商工業狀況の印刷物を要求するもの 二一四件
(四)其他 一六一件

また地方別に分類すれば內地一、六七四件、鮮內一、一六一件、外國二九件

更に內地よりの照會又は紹介の主なる地方 首位大阪府三六三件、東京府二〇四件、京都府一四〇件、山口縣一〇八件

岐路に立つ 魚油協定

難關は各社への割當

九年度全鮮魚油販賣問題に關しては、既報の通り十五日の再協議會に引續き、けふ十七日午前九時半から同じく水産會館に於て商議を開催したが、愈よ本日より買受側からは合同油脂の宮木常務、朝窒の野口社長、朝鮮油脂の長久社長、大阪酸水素の朱雅市氏▲本府當局からは國枝殖産局長等が乘り出し本格的商議に入つたが、去る三月初旬の第一回商議の際に於て、買受側は今回の商議までには合油、朝窒、朝油、大阪酸水素、旭電化、山陽、ベルベット花王等各社間の割當を內地に於て決定しおくべきことを口約しておきながら、今日に至り途に意見の一致を見るに至らなかつたから今後此席上に於て生産側と協議の上解決の外なしと主張し、野口朝窒社長は合油一手買受けの根本契約を解讓して競爭入札によるべきことを提案し又水産代表では生産側から買受側に對し一方的に割當を決定すべきこと等を提案したが何れも纏らず、結局無當のまゝ正午で打切つた

更に角今や本問題は難値方法の問題は第二段となり、明年三月末までの契約期限となつてゐる合同油脂一手買受の根本契約を存續せしめるか、又は販賣方法を全然變更するかの販賣上の根本問題が論議の中心となつてをり、その一大分岐點に立つに至つた。なほ本日は午前で打切り明十八日は午前八時半から續行の筈

證券手持增加

五月十五日現在京城組合銀行の有價證券手持高は二億七百九十一萬

預金貸出 共に減少

五月半組銀帳尻

五月十五日現在京城組合銀行預金貸出狀況は預金は一億三千六百六十三萬五千圓で四月末に比し百五十九萬一千圓を減じ前年同期に比し四千八百六十二萬一千圓の增加をみせ貸出は一億一千百八十九萬六千圓で四月末に比し三百六十九萬六千圓の減少、前年同期に比し七百二十三萬五千圓の增加を示す

春繭値基

二百五十圓處か

春繭値基協定は六月五六日頃行ふ豫定である七八日は他に差支えがあるから延期となれば十日頃となる値基は二百五十圓前後と豫想せられて居る、二百五十圓から三百圓の間との豫想もあるがまづ二百五十圓に近いものとなるかと見做される

朝鮮生命總會

朝鮮生命では十六日午前十時より定時總會を開き決算案を附議したが八分配當案決算案を可決取締役監査役全部任期滿了に付改選を行つた結果全部重任だが監査役に戸島祐次郎氏が選任された

實物取引

[illegible]

南朝鮮鐵道 私鐵株の今後

南朝鮮鐵道は昨年末定款を變更して從來の決算期六月十二月を八年度下期から兩期平均の意味で二月及八月に變更した、從つて八年下期は今年一月二月までの八ヶ月間となつた、この結果前年同期の成績を數字上から對比することは出來ぬがより以上の業績を擧げたとは云へる

株式 利喰續き 浮動

前場 昨後場安値引となつたが今朝は押目買氣强く[illegible]

後場 [illegible]

國債一齊高

[illegible]

期米 期近安で 冴へず

前場 [illegible]

後場 大手筋見送り富中出來ず[illegible]

農林省の 非賣却聲明

[illegible]

身動き難

[illegible]

相場無材料

[illegible]

蓬來米の壓迫

[illegible]

外電(十七日)

[illegible]

株式(十七日)

[illegible]

金融(十七日)

[illegible]

期米(十七日)

[illegible]

商品(十七日)

[illegible]

朝新取組高

[illegible]

商品市況

[illegible]

京城證券會社 黃金町二丁目 南源兵衛

大原現物店 京城明治町

山本株式現物店 京城府明治町二丁目

秋田株式現物店 京城府明治町二丁目 電話本局四八〇番

朝鮮取引所 證券取引員 古野義行店 京城黃金町二丁目

朝鮮取引所 米豆取引員 新田義民店 仁川海岸町三丁目

西鮮合同電氣株式會社新株式

プレミヤム付賣出し廣告

沿革 弊社は大正八年五月朝鮮電氣興業株式會社として設立せられ電氣事業及石炭事業を經營中の處昭和七年決定せる朝鮮總督府の電氣事業統制方針に順應せんがため石炭事業を分離讓渡して西鮮地方に於ける四電氣會社の合併を計畫し昭和九年一月一日を以て合同を完了、同時に商號を西鮮合同電氣株式會社と改稱しました。現在本金七百八十七萬三千圓、拂込金二百七十六萬三千圓、年八分配當を行つて居るが去る三月九日開催の株主總會に於て資金を一千萬圓に增資を決議し、目下新株拂込手續中にして完了の上は拂込金三百四十萬一千百圓となるのであります。

現況 弊社目下送電範圍は會社在地平壤を中心として北は百十三哩を隔つる平安北道昌城郡に、南は百二十哩を距つる黃海道延白郡に東は二十三哩の平安南道江東郡に、西は三十六哩の鎭南浦府に及び其の沿線都邑の點燈及動力用電力は勿論右三道一所在の重なる金山及石炭坑は總て弊社の獨占供給する所にして最近一年間の供給高は四千六百萬キロワット時であります。而して弊社の業況は此の程度を以て止るべきに非ず、其の進展性に於いて括目すべきものありと信じ堅實妙味ある資産株として特に大方の投資を御推奬する次第であります。

昭和九年五月

西鮮合同電氣株式會社 取締役社長 山本犀藏

募集要項

一、募集株數 壹萬壹千四拾八株
一、壹株の額面金額 金五拾圓
一、壹株の額面超過金額 任意
一、第壹回拂込金額 金拾五圓(申込證據金充當)
一、募集單位 任意(端數も可)
一、募集期間 昭和九年五月廿一日ヨリ昭和九年五月廿三日迄
一、申込證據金 壹株に付金貳圓五拾錢
一、募入決定方法 額面超過金最高ナルモノヨリ順次割當最低同額多數ナル時ハ取締役會ニ於テ決定ス
一、割當決定期日 昭和九年六月五日
一、第壹回拂込金及額面超過金拂込期日 昭和九年六月參拾日

申込取扱所 京城證券團
北村友三郎商店 京城府明治町一番
山本源作商店 京城府本町二丁目
大原正藏商店 京城府明治町

京城日報　朝刊　本紙朝夕共二十頁
編輯發行人 印刷人 小川三之介 吉島治
京城府太平通一丁目 發行所 合資會社 京城日報社

易々と加入◇樂々と継續

低料保險の眞髄

‖低料か高配か‖

保險料の安いことを第一とすべきか、配當の多いことを主眼とすべきかの問題がありますが萬一に備へるといふ本義を考へれば、輕い負擔で多額の加入が出來る低料保險の確實なるを選ぶ可きに議論の餘地はありません。

‖低保險料の利益‖

假りに保險金壹千圓、三十年滿期の契約で保險料に五圓の差があるとすれば、利息拔きで總計百五十圓、六分の利子を加算すれば四百十九圓の大差を生じます。即ち是丈の最も確實な配當が附くと同じことになります。

‖加入繼續の容易‖

長い間には中途で繼續の困難となる樣な事情も起らぬとは限りませんが、之を切拔けて無事滿期迄續けて頂くのが弊社低料保險の主眼です。どなたにも易々と加入出來、どなたにも樂々と繼續されるのがその眞髄です。

‖獨特の新經營‖

弊社は低料を旗印に創業五十餘年、基礎堅實經營最新は定評ある處、殊に保險料を六分の複利で預る獨特の一時拂、三十名を一團とする月掛の特別扱、利益金の九割四分に及ぶ契約者配當、皆江湖の絶讃を得て居ります。

昭和八年度利益金	二、二一九、七〇〇・六六	
内 加入者配當金	二、〇八二、六八五・三〇	（九割三分八厘）
通常準備金	一三二、五一五・三六	（六分）
株主配當金	四、五〇〇・〇〇	（二厘）

◇「安田生命便覧」
◇「榮え行く家庭」
◇「値下りなき國營」
◇「各種保險案内」
御一報次第贈呈します
此の新聞名御記入の上御申込下さい

安田生命

‖本社　東京日本橋‖

支店　京城府　町

社員募集
外務に從事する篤實の士を求む
希望者は支店宛申込まれよ

愈々出でて愈々清新なる六月號・新緑の薫風に競ふ充實した内容を御覽下さい!!

此の畫の原版にして
六月號　定價五拾錢

婦人公論

地上の女性よ！　御身が天國に召される日の姿こそ、此處に記るされた一篇の物語「死よりも強い母の愛」ではあるまいか!!

母の歩む道　奥村水砂子

君も亦泣け!!
此の憎むべき醜行が權柄の蔭に隱れて横行する社會を凝視して後、誌上を通じて涙と共に叫ぶわが同胞の苦難を救へ!!　此の悲嘆に泣きて奮起せざるものあらば、正義は復た地上に望むべけんや!?

黄菊白菊　細田民樹　岩田専太郎畫

妻の嫉妬も故ないものではないけれども弥六としてこのまゝ花枝を見殺しに出來るだらうか。病床に、父母のただならぬ様子を察しておとなしい娘百子のいぢらしさ……弥六は気色ばんで外に走出た妻の行衛に心を痛めねばならない……

□石になる人類（卷頭言）
□吾が好き（科學隨筆）德富蘇峰
□第二の結婚（養賢論文）森田草平
□親切部の設置について（僕の頁）嶋中雄作
□言葉の魅力（隨筆）岸田國士
□恐妻人情話（家庭情話）平山蘆江
□國際結婚を夢みる人々（人物月評）岡倉由三郎
□リシアル・ダムピング（女性時評）山川菊榮

□死の床の結婚（悲しき果報物語）青木光三
□新聞賣娘と玉の輿…丸ビルに咲いた白百合と記者の一問一答

新しき出發の未亡人にきく
▽生活不安を凝視して……佐々木克子
▽亡き嘉村へ……嘉村ちとせ
▽亡き夫の故郷にゐて……佐左木みね子

★未亡人の生理と心理……醫學博士 杉田直樹
□苦に泣く女中の手記　長谷川美登里

春の逃げ水　吉田絃二郎

□樹氷　大佛次郎

同性愛心中の許婚者愛子へ　宇留木浩

身の上相談の女に良人を奪はれて　千葉千波

□不義の名によつて母は去る　松木俊子

□地上の母及び母となるべき人々へ……林政雄

特輯　夏の洋装簡單服

▽どんな洋装が貴女に似合ふでせう…山脇敏子
▽氣分を新にするカラーとカフスのセット…マス・ケート
▽夏の洋装に大切な近代趣味と簡單服の知識……伊東茂平
★分娩豫定日の新計算法…醫博 篠田秀男
▽スポーツの前後のお化粧と手入れ…芝山みよか
▽行き届いた細部のお化粧法……メイ・牛山
▽ハタケを治す糠の油……田中雅子
▽美味しい家庭西洋料理……鈴木政雄
▽新鮮味のあふれた六月の獻立…後藤澄子

(1)ケープ附のスマートな外出着
(2)格子縞の粋な外出着
(3)カラーに面白味のある外出着
(4)ハイネックにモダン味ある外出着
(5)瀟洒なスポーツ向の外出着
(6)デザインの面白い涼しい外出着
(7)スポーツ向の輕快な外出着
(8)花模樣の美しい外出着
(9)配色のスマートな外出着
（以上二十三頁）

特輯　新優生讀本（その一）

優生とは何か…醫學博士 加用信憲
性愛篇…醫學博士 星信一郎
姙娠篇…醫學博士 竹内茂代

未亡人の生活座談會
出席者　倉田百三　伊藤光子　三輪壽壯　岸田秦子　鈴木茜吉　三津木貞子

★あくまでも父句佛をまもる　句佛氏令孃　小田忠子

崩れゆくもの　大谷句佛

——五百萬信徒に與ふ——

名士の擧げる美人の條件
▽妻への感謝
★入選實話

（口繪）
アート　▽初夏の水郷めぐり　▽美人撮影解説
グラビヤ　▽風薫る道　▽サヨナラのポーズ　▽初夏の装身具
ファッション　▽初夏の洋装
▽夏の洋装簡單服
アミ版　▽梅雨仕度　▽面白い染

★お嬢さま方へ　ダン道子
★キミ・ボクも若いうち　ささき ふさ
特集　美しい會話

本日發賣　すぐ書店へ

東京驛前丸ビル五階　振替東京三四番
中央公論社

ポリタミン

産後 姙娠時の榮養劑

「冊子 婦人と榮養」
發賣元より 無代進呈

姙婦とポリタミン………
平常榮養の悪い婦人は姙娠と共に色々な病氣を惹起し易く、母體と共に胎兒の發育に著しい障害を來します此大切な姙娠時の榮養劑としてポリタミンは最も適合した物でありまして、どんな胃腸の弱つた人でも飲めばそのまゝ榮養となり、食慾を増進し、食物の消化吸收を助け、健康を増進して姙娠の經過を良くし胎兒の發育を良好にする事が出來ます。

産後とポリタミン………
産後健康が捗々しくなく、折角の滋養食も身につかず、益々衰弱に陷つたり又大切な母乳の不足に困られる方がポリタミンを飲用しますと、母體の衰弱を恢復するのは勿論、乳汁の分泌が好くなり、從つて乳兒の發育を良くする事となります。

女性美とポリタミン………
婦人が共健康美を發揮するのは體内で分泌される數種のホルモンの作用にも依るので、これが不足を來しますと色々な病氣を惹起すは勿論、その美をも失ふ事となるのでありますポリタミンは此の重大な役目を有するホルモンを作つて、不斷の健康と美とを保つ助けをなします。

小瓶（一圓五五錢）
中瓶（二圓五〇錢）
大瓶（四圓五〇錢）

發賣元　大阪市東區道修町　武田長兵衛商店
關東代理店　東京市本町　小西新兵衛商店
製造元　大阪市堀上通　大五製藥株式會社

34—429(O)

秩父宮殿下 御召列車の運轉時刻決る
鐵道省より宮內省に報告

【東京電話】鐵道省では來る二日東京驛御發にて御歸國の途に就かせられる秩父宮殿下御召列車のダイヤ作成につき宮內省より內命を拜し十六日來これを急いで居たが、十七日作成決定を見たので直ちに宮內省に對し報告した、列車運轉時刻は左の如くである

東京驛二日午後六時四十分御發、下關三日午後三時御着、御召軍艦『足柄』御乘艦は午後五時

なほ與に於て軍務に御精勵中の高松宮殿下には御兄君宮殿下御見送りのため横須賀に御出迎へ遊ばされるか、或ひは御召列車で下關まで御同車あらせられるかは未定の御由に拜承する

蘇聯の讓歩に依り 漁區問題解決へ
留換算率問題は切離す

【東京電話】漁區入札問題はソヴエート政府がルーブルの換算率引上げ方を主張したゝめ紛糾してゐたが、その後ルーブル換算率問題については當地においては大田大使と外務人民委員、東京においては廣田外相とユレニエフ大使との間に外交折衝を行つてゐたが、ソヴエート聯邦は最近に至り漁區入札問題をルーブル換算率問題より切離して交渉するといふことに讓歩するところがあつた、よつて廣田外相はルーブル換算率問題について色々對策を練つてゐるが、本年度漁區再入札については兩國の妥協成立し、我國の民間當業者もこれを承認し、日露漁業會社では十七日丸ノ內ビル二階の本社に重役會を開きその旨報告し、さしもに紛糾を極めた入札問題も遂に解決することゝなつた、去る二月二十日の本年度露領漁區入札に際し改めて本月再入札競賣を行ふことゝなつたが、右換算率は一ルーブル三十二錢五厘で換算することゝなつた、しかして近く行はれる正式競賣において、ソヴエート側がさきに廢溶せる五十七漁區は承認し、その代りとしてソヴエート聯邦側が當時入札し當然我國の取得すべかりし四十二漁區(一內日魯漁業三十五漁區、昭和漁業六漁區、佐野氏一漁區)を去る二月の入札價格をもつて我國に落札せしめ、二月の競賣で兩國に落札しなかつた漁區はこれを競賣に附せず、兩國とも入札を行はず我國側も努めてこれを取得しないことゝなつた、しかして昨日ソヴエート聯邦大使ユレニエフ氏は右期日に關し本國政府に請訓中であるが日魯漁業會社では同社が近く取得すべく決定せる三十五漁區のうち二十四漁區を經營することゝし目下その準備に忙殺されてゐる

近衛公の鹿島立
萬歳と歡呼の嵐を後に 乘船淺間丸は横濱出帆

【横濱電話】日米親善文化使節の資格で渡米する近衛文麿公一行は十七日午後零時三十分發臨時列車、秋田拓相等政界、財界名士多數の見送りを受け東京驛出發、午後一時十五分横濱埠頭着、直ちに淺間丸に乘船、船まで見送れる齋藤首相、後藤農相等と挨拶を交はし午後三時五色のテープは船と陸と相交錯し萬歳と歡呼の嵐を後にアメリカに向つた、同日同船には三井の有賀長文氏、蜂須賀侯爵等の一行も加つて船內は非常な混雜を呈した

長岡代表
多數の見送りを受け 昨夜東京發神戸へ

【東京電話】日蘭會商首席代表の重責を擔つた長岡春一氏は華々しき見送りの裡に、顧問木村鋭市氏を初め隨員同伴十七日午後九時二十五分東京驛發西下し神戸に向つた、驛頭には廣田外相初め民間側より藤山日本製糖社長外糖業關係者、紡績關係者、貿易關係者等多數の見送りがあり盛んな激勵の辭の裡に一路出發の途に就いた

長岡代表送別午餐會 ―日本經濟聯盟、東京商工會議所、南洋協會、日本貿易協會ではいよいよ來る十九日出發する日蘭會商政府代表長岡春一氏外隨員一行を十五日正午丸ノ內工業クラブに招待送別午餐會を催した(寫眞は挨拶中の長岡代表)

民政黨 米穀委員會
外地米對策を北島局長から聽取

【東京電話】民政黨は十七日午後二時から本部に第三回米穀對策特別委員會を開催、先づ內務省の北島拓務局長から

一、拓務省から見たる米穀需給推移

二、鮮產米に對する政府の對策、即ち移出調節並に季節調節米及び籾の貯藏、代作獎勵、粟の關税增徵、陸地令の制定

三、朝鮮の產米增殖計畫の實狀

等について說明を聽取しこれに對し質問應答あり同四時半散會した

帝國農會で― 民間在米調査

【東京電話】十六日の米穀局顧問會議に於て東、高田等諸顧問が民間飯米有ガスレ對策の處理如何を質問したるに政府當局では有ガスレの模樣は見えぬため對策を講ずる必要なしと言明し、現實の問題となる有ガスレを放任するの態度を執つて居るので、帝國農會では道府縣農會に民間在米の至急調査を命じ、六月までに資料の蒐集を終り同時に政府當局の反省を促すことゝなつた

調査要項に就て說明 小委員を指名す
米穀生產費調査會(第三回總會)

【東京電話】米穀生產費調査會第三回總會は十七日午後一時半より首相官邸に開會、堀切會長以下各委員幹事出席、まづ[illegible]より挨拶あり、[illegible]より米穀の生產調査要項について前回保留された點の說明をなし、ついで朝鮮における同調査要項について湯村農產課長より詳細說明あり、ついで質疑に入り各委員の質疑を湯村、有賀兩氏より答辯し五時一旦休憩、晚餐をともにし六時半再開懇談を續行した、なほ研究すべき事項について堀切會長より小委員を指名して散會、同委員會は十八日會合懇談をなし十九日の總會に結果を報告、調査要項の決定を政府に答申することとなつた

全米國民に― 我立場を闡明
十六日、齋藤大使が ラヂオを通じて

【ワシントン十六日電通】齋藤駐米大使は先般の外務當局談が世界に波紋を起して以來、初めて本日ラヂオを通じ全アメリカ國民に左の如く日本の立場を闡明した

外務當局談が意外にも世界的波紋を起し、日本に對する疑惑を招いたことは誠に遺憾であつた、廣田外相は、グルー大使に對し『日本は衷心支那の領土保全を希望し且つ支那に關する現行諸條約を遵守して居るが、東亞の秩序維持の口實の下になされる外國の不信行爲には無關心たり得ない』ことを明言した故に、予はアメリカ國民は日本の眞意を諒解したことゝ信ず、日本の東亞に於ける行動動機はアメリカが自國に近接せる地方(カリブ海地方を指す)に於て取る行動が、その地方及び世界に利益を齎らすことを圖るをその動機とせると全く同じである、アメリカ國民は自國が右地方に於て經驗せる困難に鑑み必らずや東亞に於ける日本の立場に同情的考慮を拂ひ得ると予は確信する

軍縮問題繼續 大委員會案
イタリー代表が提出

【ゼネヴア十六日電通】當地フランス筋の傳へる處に依れば、軍縮會議が無期延期するについて理事會が大國代表を任命して軍縮會議復活の場合に應ずべき軍縮問題繼續大委員會を組織する案は、イタリー代表より提出せるもので、その案では委員會にはアメリカ、ポーランドを含まぬが、聯盟より脱退せる日本は除外することになつてゐる模樣である、イタリー代表は駐スイスアメリカ大使と特に懇談して右大委員會案の支持を求める處あつた、而して、イタリー代表の意向として若しドイツが聯盟に復歸すれば、その報償の一部として右大委員會の一員に加へることも不可ならずとしてゐるが、フランス側としてはこの提議に對して恐らく反對の態度に出るものと觀測されてゐる

軍縮會議 無期延期
各代表口を割る

【ゼネヴア十六日電通】十五日大國語國代表間に行はれた重要懇談の結果、軍縮會議は一切清算することに決定し、大國代表等はその方針に關し愼重研究中であるが成案なく五月二十九日軍縮一般委員會に提議する筈である、同委員會に於ても他に有効なる對案ない爲め協議せざるものと信ぜられる、尚軍縮會議無期延期說を新聞に發露したに對し、各國代表は口を揃へて否定してゐるが後に至つて各國共無期延期といふこともあり得るかも知れないと口を割つた

駐支海軍引揚を
米海軍長官否定す

【ワシントン十六日聯合】イギリス海軍關係の權威者にしてデーリー・テレグラフ紙海軍記者バイウオーター氏が十六日同紙上で、アメリカ政府は極東におけるアメリカの海軍根據地撤廢およびフイリッピンの獨立と同時に同じく支那にあるアジア艦隊の引揚げを計畫中だと報じたことは、ワシントンにも多大のセンセーションを起してゐるが、右に關しアメリカ海軍長官スワンソン氏の意見を質せば長官は輕くこれを否定して左の如く語つた

そんな問題はまだ審議されてゐない、しかしたとひ決定されたとしてもこれは國內政策問題であるから、ワシントンで發表されることはあつても、ロンドンで發表されることは考へ得べからざることである

又ルーズヴエルト大統領が議會に對し要請した十二億二千二百萬ドルの追加豫算中、一般公共事業費の一部をなす軍艦建造費四千萬ドルの用途に關して長官は次の如く語つた

軍艦建造費四千萬ドルは[illegible]驅逐艦二十二隻の建造費に當つるものである

紀賢號射擊事件に對し 極力妥當性を主張
タス通信社の逆宣傳

【モスコー十六日聯合】去る十二日黑龍江遡江中の滿洲國汽船紀賢號がソヴエート軍に射擊された事件に關しタス通信社はハバロフスクよりの報道に基くものとして十六日左の如く發表した

五月十二日滿洲國汽船紀賢號が黑龍江上流を遡航しつゝある時同汽船がソヴエート岸に近づき乘り船上の數名が公然とソヴエート國境警備隊の配置を撮影し始めた、依て警備隊は同船に對し停船信號をなしたるも同船は停止しなかつた、ここにおいて警備隊は空砲を發射して警告を與へた、それにも拘らず同船は依然ソヴエート岸に沿ふて遡航を繼續するので再度に亘つて警告した、然しそれでもまだ停行しなかつた、この場合現行法規に從へば警備隊は全部を派遣し同船に砲擊し強制的に停船せしめんとの行爲に對して十分理由を有してゐる、けれども警備隊員はたゞ同船の上方空中に向つて數發小銃を發射したのである、これがため紀賢號はやうやくにしてソヴエート岸を去り滿洲國岸に沿ふて遡航して行つた

蘇一流の宣傳
わが陸軍當局發表

【東京電話】去る十二日北滿黑龍江と松花江合流地點の上流約十哩の地點で惹起された蘇聯軍の滿洲國汽船不法射擊事件について、モスコーの蘇聯機關通信タスは右射擊は滿洲國汽船に搭乘せる日本人が蘇聯側の要塞を撮影してゐるのを發見したため、警告の意味を以て最初空砲を發砲したもので、この警告にも拘らずなほ撮影を續けた爲め遂に實彈を使用したものであると報じ、極力その妥當性を主張してゐるが、之に對し我が陸軍當局は本日當局談の形式を以て左の如く發表した

滿洲國汽船搭乘者で露國の要塞を撮影せんとせる事實は斷じてない、タス通信にあるが如き蘇聯當局の發表は蘇聯一流の宣傳で、自己の不法行爲を欺瞞して之を正當化せんとする慣用手段であると斷ぜざるを得ない、先般興凱湖附近で蘇聯軍用機が不時着した際も蘇聯側ではこれを機關の故障のためであると宣傳してゐるが、事實は決して左樣なことでなくそれと思ひ合せればよく判る、今回の問題は興凱湖附近の軍用機不時着問題と好一對で全く笑止千萬の逆宣傳といふべきである

尚陸軍當局は目下極力眞相探究中であるが、當面の問題として滿洲國と併行し次第に依つては蘇聯當局に嚴重抗議を發する模樣である

警察部長會議
◇―第二日目

【東京電話】警察部長會議第二日は十七日午前九時內務省に開會、都市計畫事業に衛生局所管指示事項につき飯沼都市計畫課長、大島衛生局長以下關係課長より說明をなし、種々應答を重ね十一時半休憩、一同法相官邸に參集、小山法相より思想對策司法全般に亘り訓示あり正午法相主催の午餐會に臨み、午後一時再び會議を開き內務省社會局指示事項について丹羽社會局長より說明あり種々應答を重ねた

蘭印輸入制限に關し 四團體より建議
首相以下四相等に

【東京電話】東京商工會議所、日本經濟聯盟會、南洋協會、日本貿易協會の四團體では蘭領印度の輸入制限に關して、先般來これが對策特別委員會を開催し、東京商工會議所及び南洋協會に於て建議案を作成中のところ愈々四團體の正式承認を得たので、十七日右四團體首頭の名を以て總理大臣を始め外務、大藏、商工、拓務の各大臣及び長岡特派大使に對し次の如き建議を行ふことゝなつた

一、會商の重要性と蘭印の我が國に對する要望の實狀等に鑑み先づ國論の統一と關係者の結束とを計り、更に我が國、蘭印兩地に於て夫々業種別に鞏固なる輸出入業組合を組織せしめ、緊密なる提携に依て彼我貿易を徹底せしめ統制せしめることゝし、以て我が主張の貫徹を期せんことを望む

◇京城驛第一分會春季總會 京城驛第一分會では來る十九日(土曜日)午後五時半より御成町々內集會所に於て春季總會を開催し終つて秋山大佐の時局に關する有益なる軍事講演があると

米合同通信社 ヒ副社長來朝

【東京電話】アメリカ合同通信社副社長ジエームス・ヒユーレー氏は夫人同伴で十七日正午横濱入港の秩父丸で來朝した、同氏は嘗て新聞記者らしいテキパキした口調で語る

日本は青年時代からの憧れの國である、今度休暇を得たので極東の情勢視察と觀光を兼ねて來た譯であるが、日本には二十七日頃まで滯在し、上海に渡りそれから新興滿洲國を視察しロシアを經て八月頃歸國する豫定である

ラトビア 獨裁へ
政黨全部を解散

【東京電話】バルチック海沿岸諸國は最近ドイツのヒトラー首相の影響を受け獨裁政府へ轉向の傾向を示して居る、十七日七日ラトビア代理大使より外務省に達した報告によれば、ラトビア國は反政黨運動を理由に十六日より向ふ六ヶ月間全國に亘り戒嚴令を布告し、政黨全部を解散し議會の機能を停止した、右の獨裁的行動は憲法改正案、經濟的獨裁權、移民案が左派の反對により議會を通過することが困難となつたので左派の覇權を目的として行はれたものと見られてゐる、而してラトビアは隣邦としてソヴエート聯邦、ドイツの二大勢力の膨脹により國事が絶えなかつたが、最近に至りこの二大勢力の膨脹を排撃する國內關係が尖銳化し、議會制度の運用に全く行詰りとなつた結果この舉に出たものと見られて居るが、隣邦エストニアが五月初旬社民黨の解散を斷行した折柄とて注目を惹いて居る

滿鐵本社の― 新京移駐論
軍部に漸次有力化す

【東京電話】今度大使、關東長官、關東軍司令官が軍司令部、大使館と共に新京にあるに對し滿鐵本社に總裁、副總裁以下滿鐵幹部が悉く大連にあることは內外に於ても最も必要なる連絡の緊密を缺き滿洲國內の交通產業の關係に鑑みるに大連では餘りに偏在に過ぎ、之れらが延いて對滿國策の圓滑敏速なる進展を妨げる惧があるとする見地から、この際萬難を排して滿鐵本社をなるべく速やかに新京に移駐すべきであるとの意見が軍部內關係方面に漸次有力化しつゝあり、何等かの機會に於て表面化するに至るべき情勢にある

朝鮮へ派遣の 政友四代議士
十七日東京出發

【東京電話】政友會より朝鮮における米穀事情視察のため派遣されることになつた太田正孝、三善信房、福井甚三、助川啓四郎諸氏は十七日午後一時東京驛發朝鮮に向つた

對滿洲國外 四月中貿易

【東京電話】大藏省發表=四月中對滿洲國、關東州、中華民國及びホンコン貿易概算調べ左の如し(單位千圓)

輸出	四三、三〇四
輸入	二五、七一〇
出超	一七、五九四

前年同期に比し輸出は八百二十三萬七千圓(二割三分五厘)輸入九百一萬一千圓(五割四分)を夫々增加で、一月以降の出超額は四千百九萬四千圓前年同期に比し六百四十九萬九千圓の出超增加である

人

◇井上遞信局長 十七日午後五時歸城

◇梅崎二十師團長 同日午後十時二十五分發平壤へ

◇衆議院議員滿鮮視察團一行 同日午後五時二五分發北鮮へ

夕刊後の市況

◇仁川期米引

	當	中	先
六節	―	―	[illegible]
七節	―	[illegible]	[illegible]

◇各地の米引

釜山	[illegible]	大邱	[illegible]
群山	[illegible]	木浦	[illegible]
鎭南浦	[illegible]	下關	[illegible]
名古屋	[illegible]	金澤	[illegible]
熊本	[illegible]		

◇大阪株式 大阪最終氣配(八錢(一丁高))

大新	一二五、〇〇	(同 前)
鐘新	一三一、五〇	(二〇安)
日產	一三五、七〇	(一〇高)
新東	一七三、三〇	(同 前)

◇朝取短期後場

	引	高	安
朝新	[illegible]	[illegible]	[illegible]
大新	[illegible]	[illegible]	[illegible]
東新	[illegible]	[illegible]	[illegible]
日產	[illegible]	[illegible]	[illegible]

東西南北

極東オリンピック大會ではスポーツマンにあるまじき小ぜり合ひが時々あるやうだ▲支那や比島の民族性から來るものと一概にいつてしまへばそれまでゝあるが▲マニラや上海でやる時に限つて何時も多少の醜いせりあひがある▲騷ぐ者にも罪はあるが審判の任にある者にも一半の責がないとはいへない▲そこへ來ると日本の審判は日本の外交と一緒で公平で馬鹿正直で融通が利かない▲その代り信用ができて選手側から文句の起るやうなことはまづないといつてよい▲審判の側に多少の手落があつたといつては選手同士がなぐり合ひ、或は審判の不公平だことなどをどうして正當に復せしめるかなどゝいふ問題よりも▲われ〱は大和民族と他の民族との相違をこんな際に深く感じさせられる

廣告料金値上に就いて謹告
六月一日より實施

滿洲國の獨立、帝政實施と相前後して、それに繞るわが新興朝鮮は、未曾有の活況を呈し、飛躍的發展を遂げ、傳統的の信用は發行紙數の激增となり、廣告掲載申込の殺到となつて現實に現はれて參りました

廣告主各位は朝鮮における廣告媒體としての本紙の廣告效果を確認せられたゝめ、最近廣告掲載の申込頗る激增し、現在の紙面を以つては到底收容不可能の狀態となり每月數回の增頁を行ふの已むなき次第で、これ實に本紙勢力增大の結果とは申しながら各位の御援助による處大なりと信じ深甚なる謝意を表します

一方發行部數の激增は、朝鮮企業界の振興、北鮮全土の活況、その他の好材料に惠まれ豫想以上の購讀者獲得となり、明治以來かつて見ざる盛況と、社業の一大革新、進展を計るの急務を痛感するに至りました 本社は廣告主本意の立場から永年隱忍舊定價を維持して參りましたが、前述の如き發行部數の大激增は自然新聞製作費の大增額となり茲に已むなく來る六月一日より最小限度の廣告料金値上を行ふの余儀なき次第となりました、發行部數と廣告料率が常に平均すべきであり部數增加に應ずる新聞經營策として廣告料金の值上げは世界新聞經營の常道である點を御考慮相願へば今回の廣告料金改正に對する限り御承認願へる事を深く信じて疑ひません

改正定價(六月一日より實施)
一金壹圓五拾錢 五號活字十五字詰 一行

尚、茲に附言御報告すべきは過般發表せし、超高速度輪轉機二基の購入でありますが、此の新鋭機の完成によつて紙面の更新は論ずるを待たず、發行部數の增加に應ずるためでありますが、此の新鋭機の完成によりよき結果を齎らす事も又當然であります 本社は斯くの如き理由によつて今回廣告料等の改正を斷行致します、右謹んで申述べました 貴御賢察の上、倍舊の御愛顧御引立の程、偏に願上げます

京城日報社

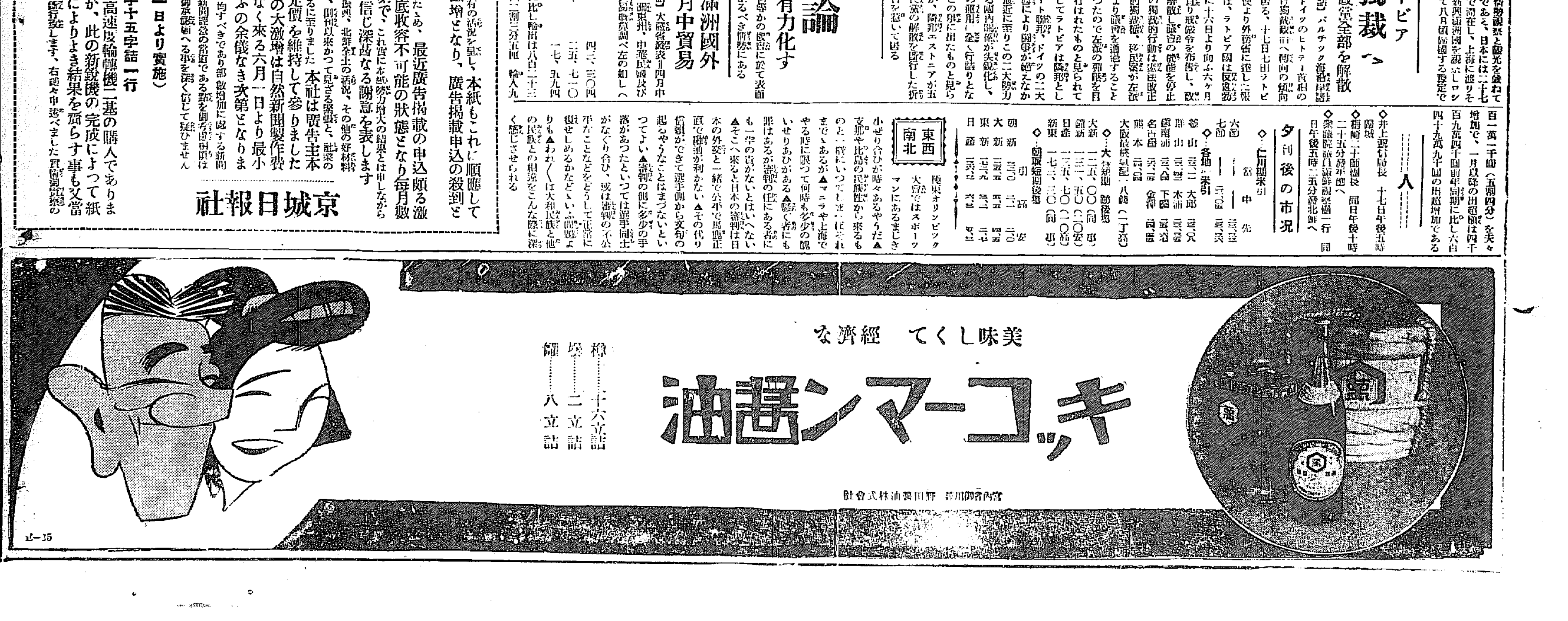

社説

農村振興運動の一斷面

去る三月十八日、ローマのオペラ・ハウスで開かれたファシスト第五年大會の席上、ムッソリーニは全國民を感激せしめた大演説を試みたが、その中に「現代は計畫の時代である。私は諸君に向つて五年や十年の計畫を提供するものではない。私の提供するは六十年の長計である。かくて二十一世紀となる。その時におけるイタリーは、世界の首座を占めてゐると思ふその二十一世紀はファシストの時代である」と獅子吼してゐるが、彼が最近流行の五ケ年計畫とか三ケ年計畫とかいふ短期の思ひ付き政策に向つて一矢を酬いた心事は推進玩味して見る必要がある。近代政治家の政治的施設はこの思ひ付き政策によつて、國民大衆の歡心を買はんとした點に禍因してゐる。國家はこれがために全的進歩と向上とを阻害されて何等得るところがなかつた。

◇

これは一考に値する問題である。われらは眼前に農山漁村振興運動が花々しき武者振りを以て進行しつゝあるを見る。この運動によつて朝鮮の更生が確乎たる礎石を定め、農民大衆もまた初めて生存の歡喜を自覺し、勤勞の樂しみを知り、營々として振興運動に精進するに至つた。これ半島文化史上に輝しきページを加へたものである。今や半島農民大衆は、「やればやれる」「働けば幸福が來る」「當局の指導は効果的である」といふ自覺に胸ををどらせて喜びと希望とを以て業を勵みつゝある。この自覺と精進とは、半島の將來を決定したものといふことが出來る。計畫時代における計畫的政策は確に一つの偉觀といへる。そして此の計畫的政策が三年五年の短期計畫にあらずして、永き將來に亙つて恒久性を持つところに國策的意義が存在する。ムッソリーニの所謂六十年計畫の提供の一端である。

◇

農山漁村振興運動は恒久的政策の一つである。しかし指導當局は現下進行中の諸工作諸作業は恒久作業の準備作業的作業であるといふことを念頭から去つてはならぬ。次に來るべき振興作業の展開は、農耕技術の改良進歩ではなくて、農村文化の建設であるからである。今日の農山漁村振興作業は、大衆生活の組織化と農耕技術の改良と經濟の範圍に止まつてゐる。これを更に押し進めて農村文化の建設、即ち半島全同胞の全的向上發展にまで誘導することは、爲政者たるものゝすべてが關與すべき緊急のものである。故に今日軌道に乘り出した運動の始まつた振興作業をして、不退轉のハヅミ車を附與に顧問せしめることが爲政當局の責務であると同時に農民大衆としては不斷の努力をかけて有終の美を濟すの覺悟が必要である。

◇

その爲めには今日の指導當局が技術的に成績を舉げると同時に、他の一面においては精神的に將來への希望と目標とを不斷に提示鼓舞する必要がある。技術的に成績をあげることにのみ腐心する結果は、功利的工作に墮するおそれがあり、形式尊重の弊に陷るのが常である。恒久工作である限りその工作の上に精神運動が一貫するの要あるが故に、この精神運動に指導しなければならぬ。特に農民大衆に向つて、お互の生活が眼前一年三年の問題ではなく、十年二十年五十年の問題であり、お互ひの努力の目標は、現實にお互の生活を安定せしめんとするものであると同時に、將來に全同胞の生活文化を安定向上せしめんとするものであるといふことを胸懷に銘記せしめることが大切である。國民大衆の指導は思ひ付き主義でなく現在主義でなく、常に將來といふこと永遠の生存と繁榮といふことを念頭におかねばならぬ。當下指導當局者の一考を促す所以である。

新興ロシアで 漢藥熱擡頭

斑鹿の養殖奬勵

【モスコー發聯合】數千年來支那の名藥として尊重されて來た鹿茸即ち斑鹿の充血幼角が頗にロシア醫學界の興味を惹いて來た先般來有名な科學者パフロンコ氏はソヴエート聯邦皮毛統監學會に獻議して此の東洋の秘藥に對して科學的研究を試みることゝなりパフロンコ氏自ら其の指導の衝に當つてゐるが氏は既に鹿角中から一種強力な藥素の抽出に成功し之を鹿角素と名づけて學界に對し新藥素の性能及び効力について實驗的結果を發表して居る。藥素を分析したところによるとこの鹿角素の中には多量の雄性分泌質を含有してゐることが明らかとなり醫界の理論と實際に非常な關心を呼び起すに至つた。即ち人が此の藥素を攝取すると其の活力及び心臟の活動を増進し且心臟筋肉の疲勞を癒す力が甚大である。又創口に之を注射すれば患部は忽ち快癒するばかりか創口が既に腐敗が入り化膿したものには特に待つて來いとある。病人が之を服用すれば精力食力共に旺盛になり動脈硬化症には不可思議な効果があるといふのである。そこでソヴエート聯邦の醫界では現在沿海州に飼育してゐる一萬頭の斑鹿を更に増殖すべく養鹿場を増設し本年下半期には鹿角素の實用に間に合せやうと意氣込んで居る

米の座談會 (17)

出來ない事をしやうとする所に無理がある

無理は一時的で永續的でない

△加賀　併しさうなると代作させて補償金を拂はないで宜いでしようか

△砂田　そこであなたも先刻言はれた所の適地適作主義が必要である。私がこれが出來てない。米が儲かりさうであれば直ぐ米を作る。蠶繭が宜いと言へば直ぐ蠶に移る。一番早い話が蠶を栽培する間にサフランを植ゑると儲かると言つて暗闘して世界の消費の二年分位一遍に作つたとがある。分布統制が出來、適地適作といふ計畫を農業經營に於て立てなければいけない。これが農業經營に對する問題であると思ふ

△稻田　引合へばどんどん實ると云ふ話でありましたが、その間に於て生産過剰はあると思ふ議論は外れますが、私は曾つて農業地國有論を唱へた。これは眞實法に關係がある意味で唱へたが、本當に徹底して行けば――横道に外れますから、申さなかつたが、さうすれば生産制限といふことが外の方面から出來て來る

△加賀　平井さん大分御議論をお述きになつて居られましたでせうが同樣に携はつて居る農方からみた感想はどんなものですか

△平井　段々我樣のお話を承つて居りますと、私共は長い間自由經濟の中に育まれて來て居りますから、どうしてもこの精神、又この自由經濟と云ふものでなければいかないものだと思ふ。高田さんのお話に反對のやうにも聞へるでせうが、統制經濟されて居るとはないかと言はれますが、自ら統**制經濟といふもの、中にも限度があるではないか、米の如き、この統制經濟などにはめることには非常に無理があるのではないかと思ひます、**先日服部の瀬燦を傍聽して居りましたが、丁度高田さん、東さんなんか御質問になつて居りました。其時大藏大臣に向ひ蠶の抜けた桶に水を汲むやうなことをして財政がどうなる、んなことをして詰め寄られた。それに對しては至極同感ですが、併し今度手を引くこともならない。所謂農産物の問題は日本ばかりでなく世界各國が惱んで居ると言つて、各國の失敗の歴史を述べられて居つたやうでありますが、其時大藏大臣は何も議會は政府の勝察ばかり協贊するのではない。自ら提案する權能を持つて居られるから、良い案を出して貰つて共々にやらうではないかと答論されたが、そこに私は問題があると思ふ。私は政治家の大家のお揃ひの前で申上げると、おべつかのやうで遺憾なんでありますが、何といつても今日人材智能者が集まつて居る所は政黨であると思ふ。與からも野からも縦からも、有ゆる方面から可成り深刻に觀察する者は政治家である。あの智能の集團たる政黨に於て、結論が見出されるものならば、疾に見出されて居られなければならぬと思ふが、良い完全の案も未來は兎も角、今迄に出ない、**事賣論と云ふやうなことに付ても、兎角を論議するよりも一遍專賣をして實行不可能だと云ふことを實際に天下周知の事實にすることが、或は必要であるかも知れぬ、**專賣論じて出來ますまい。政友會の今のお說のやうな程度で、高田さんの仰しやるやうに專賣をすれば、後のきりがないではないか。作付反別を制限して、それ以上勝手に作らせないと云ふことは、統制經濟に於て農民だけ自由放任出來ないといふ御意見と、全然反對で其處に矛盾と言へば矢張であるが、さう云ふ結果になりはせぬか……

△高田　私の言つたのはさうでありませぬ

△平井　作付反別の制限をして、後を適地適作と云ふやうな意味合でやらうではないかと云ふお說のやうに承つたが、聴違ひかも知れませぬ。然し減額にして見れば、この問題は不可能であると思ふ。**今の狀勢からいつて、外地米の統制をして米が來ないやうにし必要に應じて移入するやうにすれば解決出來ると、差別待遇と云ふやうな囂々たる反對議論の中に嚴として強い主張を述べられて居るが、私思ふに、若し假りにその目的を達して一俵の米も内地に入らないやうにして、内地農家の救濟の意味ての米價は維持が出來るが出來たとしてそれは極めて瞬間的であると思ふ、**加賀さんの仰しやつたやうに米價を維持さして置けば、その内に多々益々米は増産する。一反歩から一石八斗といつたことがあるが、すこし努力すれば、今では二石二斗五升であるから、二石五斗或は八斗にすることは、さう困難な問題ではない、現に八年産額からみて、縣下平均二石五斗以上の收穫をみたのでも少くない。外地の米が一粒も入らないやうにしても、内地を自由に放任して置けば問題は解決しないと思ふ、内地を自由放任して自然に委かして外地をどうするかと云ふ問題が起る斯様な風に考へて居るのですが

△加賀　外地米の統制をしてあなたの仰しやるやうにしても内地の買上をしなくて濟むと云ふことは思つて居りませぬが、内地で買上しなければならぬと云ふ、さう云ふ點はどうですか

△平井　本年は稀有の豐作であるから、例外として七千二百萬石の消費に對して、豐作で七千萬石であるから、外地の統制が完全に付けば、或る程度まで、或る年限――二三年で出來ませう。二、三年放任して相當の價格を維持する限りに就ては、外地米を處分する上に困難が伴ふでありませうが行き得ると思ふ。二、三年經つ中には内地の需要も供給も平衡を得る域に達すると思ふ。朝鮮で消費を増し得るとか、代作を奬勵しろとか云ふやうなことがありますが、補助すると云ふとたれば、これは出來ませうか。どうも經濟を離れた議論でして……朝鮮人が米食は不味くて食はないのではなく、經濟的に食へないから、安く喰ひ得れば、朝鮮全道直ぐ米食になる。朝鮮では日飯を施つても、飯を食はせれば一度に一升も喰ふといふ話だがさうすれば安く米を供給すれば喰ふが、現在の如く値が高くては、消費を増すやうなことは到底出來ない。**代作には梱作が良いとか何とか言つても、儲かることであれば、放つて置いてもやる、經濟を離れた理論が大部分を占めるから解決が困難であると思ふ、**まあ私は自由放任論者で、自分の立場上から當然さうならなければならぬが、自由に置いてこそ、價格に從つて或る程度まで消費を殖し、又或る程度まで消費を増す。この自然の作用で行くより外に途がない。高田さん仰しやるやうに、專賣にまで行つて、可能か、不可能かと云ふことを決めると云ふことが必要で、さうなれば、假に農林省あたりで勞働力下さつて生産が殖ら、殘存が殖らと云ふことを强制されても、斷じて正確な數字は出て來ないと思ふ。それは假定にすれば分ると思ふ。要する**に出來ないことをしやうとする所に無理が生ずる、無理は一時的で永續せぬと斷樣に考へて居ります**

革命志士の眠る イントラムルス （四）

常夏の都マニラから

於マニラ市　本社特派員　今村忠助

世界の隅々まで旅行したことのある人でも、南國の都マニラを指して顛出する時そこに、古い昔むした城壁に取り圍まれた街があらうとは、夢想だにすることは出來ないだらう。實際、私自身も初めてあつて、即かしい「歷史」を持ち合はさないフイリッピン人が、せめて、旅人に誇り得るは、このイントラムルスの蒼然たる古色であらう。

イントラムルスの鐘の音に、往き昔を偲んで人知れず涙するはひとり南國の都人のみではあるまい。一度フイリッピンの歷史を繙いたものには、イントラムルスの寺院より響き來る鐘の音に、消えた三百年の昔と消えた幾多革命の志士を偲んで、感慨を新たにせずにはゐられないのである。イントラムルスといふのは、今から四百年前、スペインがフイリッピンを領有し、レガスピ總督がマニラを「首都」と定めて間もなく、支那の海賊や、日本の浪人、モロ族等の襲撃を防ぐために、街の周圍に城壁を圍ぐらし要所々々に城砦と城門とを設けたものであつた。そして古い政廳や總督官邸を始め、官吏以上の勢力を有してゐた僧侶の住む寺院等がパシッグ河に沿ふて、その中に取込まれてゐるのである

城内は、街全部石で造られてゐて、窓の少い、鐵格子の嵌められた二階作りの家が、狹い道路にのしかゝるやうに、兩側に並んでゐる。現在このイントラムルスは、寺院と、移し建てされた學校と、兵營としては「骨董」品位なもので、消し難い老い疲れた街に過ぎない。城壁や城門は、今も苔む昔の姿を保つてゐて、新しく作られた商業街や住宅區と、幾年の差を示してゐる

城壁の外は、パシッグ河に面する一つの大きな濠に圍まれてゐたものであるが、三十餘年前、米國に領有されるや、その濠を埋めて芝生の公園とし、現在はその一部を公開のゴルフ場にしてゐる。また城砦はルネタ公園となつてゐて、その中央には、比島「革命」の父リザールの記念塔が建てられてゐる。この記念塔の附近こそ、かつては革命の志士が銃刑に處せられた刑場であつたので、リザールもイントラムルスの中の牢獄より、この刑場に引出されて、スペインの兵隊の銃口の前に、フイリッピン人の永遠の自由を叫びながら斃れたのであつた

あゝ、その時より既に四十餘年――イントラムルスには次第に昔の色が褪くなつて、寺院の鐘の音もさびれ行きつゝあるに、新たに堅牢なる商店街が撓頭に作られて來て昔の「陰慘」さも廃れ果てたかのやうだ。心ある人よイントラムルスの鐘の音に、過ぎ去りし日の革命の志士を追悼し、明日に迫るべき日のあるを誇らゝ切れ。

パングボーンが 空中給油無着陸

世界一周飛行計畫

【オークランド加州發聯合】一九三一年十月最初の太平洋横斷飛行に見事成功して一躍斯界の寵兒となつた米國飛行家クライド・パングボーン氏は今夏を期して今度は無着陸世界一周飛行を決行する旨を發表し興味の中心となつてゐる。此の計畫によれば來る七月ニューヨークを出發し先づ大西洋を横斷一氣にモスコーに飛びシベリアを横斷チタを經て最短コースを一路まつしぐらにニューヨークに歸着しようといふのであるが途中モスコー及びチタの二ケ所に於て空中給油を行ふ豫定でこれが爲め空中給油に要する飛行機と人員とをニューヨークより兩地に派遣する筈である。尚パ氏今回の壯圖の後援者はオクラホマ市のヘンリー・グリフイン氏といふ商務省の行政官で操縱士としてはH・W・ジヨンソン氏が、同乘することになる見、パ氏は語る「何しろ最後の給油地がチタなので多少困難はあらうが然し必ず成功するものと確信する」

グルグル太郎 (71)　吉本三平

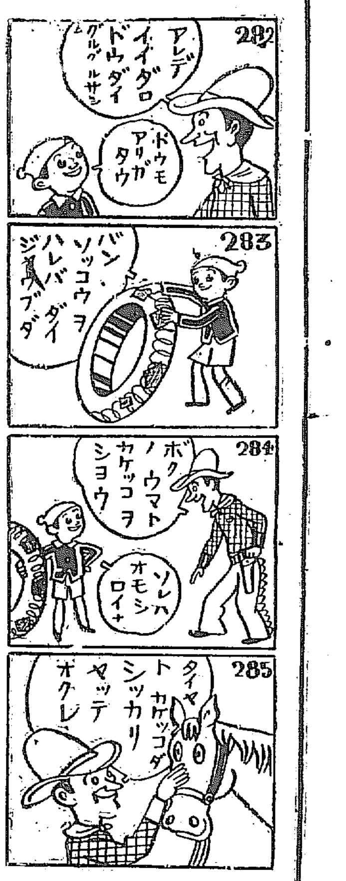

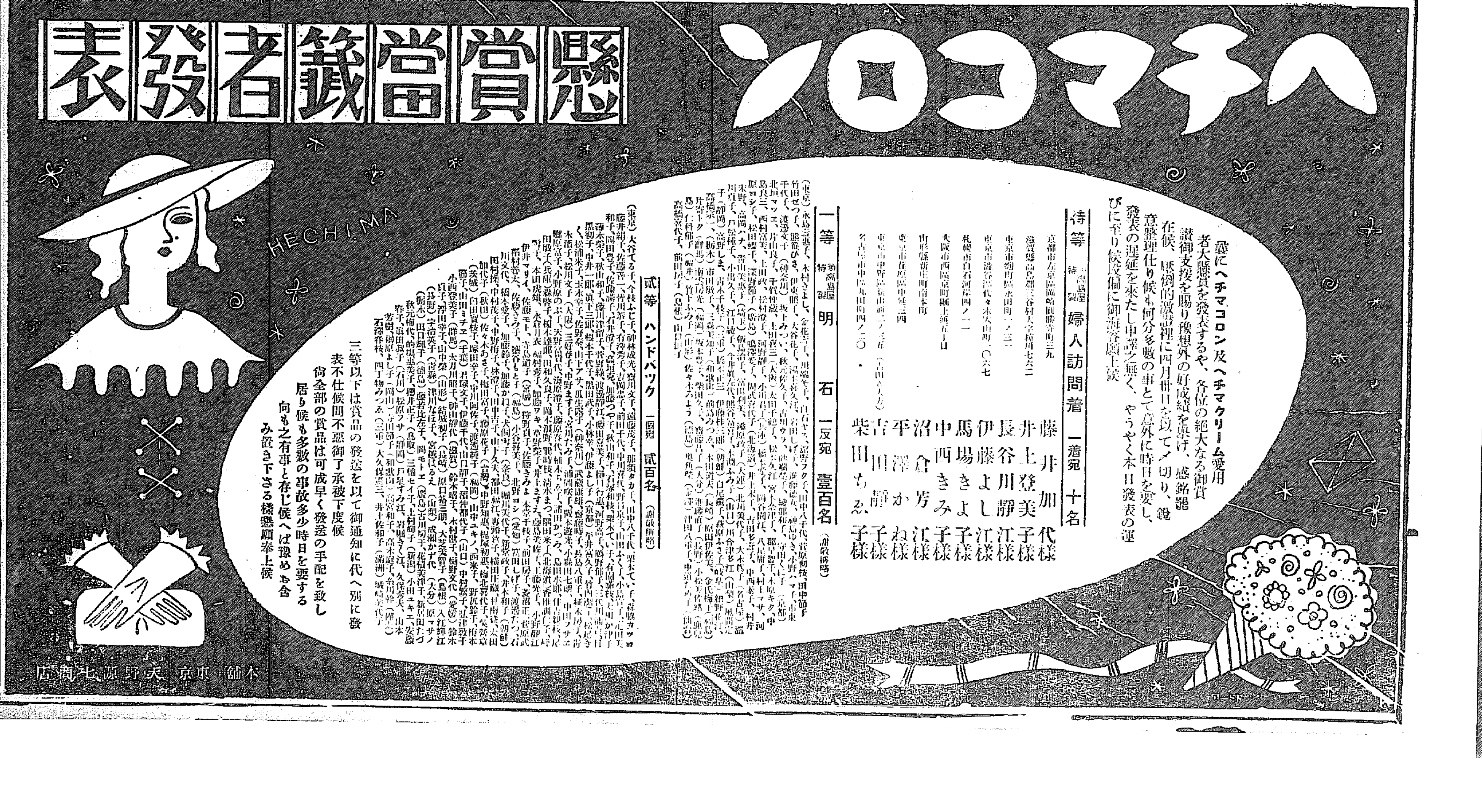

縺れた賦課査定に 郡守の調停役
双方勸告に應じ一先づ氷解 本格的査定に移る

【全州】學校組合九年度賦課等級査定は既報の如く色得にまで飛び火し延いて邑長、管理者の責任問題まで持ち上り學校組合出納役木村安治氏の辭表提出にまで發展し西工會側との懇談會も遂に纏まるまでにいたらず混沌たる狀態であつたが、賦課期も切迫してゐることとて遂に諸田全州郡守がのり出し十五日の査定會に先立ち午前九時から郡廳に各議員を招致し問題は査定のみに止まらぬ様であるが査定會は査定會として進めねば賦課期にも間に合はぬやうになり問題は一層紛糾化する許りであるから直に關も無い事だから昨年の賦課率（原案に近きもの）を參酌して、決定し其他の問題は他日に讓つては如何と斡旋的懇談を遂げ議員一同もこれを諒とし午前十時から査定に入り表面的には一先づもつれは解消といふことになつた

棉花肥料 二十五萬貫 慶北で購入

【大邱】慶北の棉花は九分九厘まで發芽を終つたが昨年は成育當時蟲害のため相當の痛手を蒙つたのに鑑み今年の肥料は燐酸、加里の割合を増し發育助成を圖ることになつた而してその所要肥料は過般木尉委託のもとに片倉米穀肥料會社から釜山神三圓三十五錢で二十五萬貫を購入六月十日大邱着の豫定である肥料調合割合は昨年は窒素十三、燐酸三、加里五であつたが今年は窒素十、燐酸六、加里六の割合で最初各郡の申込み數量三十三萬貫であつたを前記の如く二十五萬貫に決定した

晋州各面道 路品評會

【晋州】晋州郡各邑面聯合道路品評會授賞授與式は去る十三日午前九時から晋州面石洞で晋州郡守から賞狀及賞品を授與し上田土木課長の告辭があつて閉會した
受賞面は一等＝班城面、二等文山面、三等鳴石面、井村面で努力賞は集賢面

お芋栽培で 春窮を退治
栽培部落を設けて 廣州署大々的獎勵

【廣州】廣州署では旱害による食料缺乏で、殊に春窮期に於ける代用食糧として甘藷栽培を徹底的に獎勵すべく昨年來各駐在所をして共同耕作をなさしめその範を示し本年度は更に郡面其他官公署と協力して各面に一部落宛の栽培部落を設置し指導獎勵の萬全を期してゐる
現在の栽培部落は左の通り

五月面	大雙岑	二七戶	二〇戶
東部面	□長里	五八	二七
中垈面	石村里	六七	一〇五
同	中垈里	一四	一二
退村面	三成里	二六	四〇
南終面	板渕里	一一	三〇
九川面	城內里	四六	五〇
同	上一里	二〇	五六
西部面	草二里	八五	五四
大旺面	栗峴	三〇	四七
實村面	民池岩	六	四八
都尺面	鳳午里	五	一九
廣州面	浦二里	四二	一四
樂生面	□四里	二二	三九
突馬面	德山里	九	二一
慶安面	木峴里	七	三六
同	松亭里	二二	三三
同	京安里	五	一一
五浦面	楸谷里	一六	二五

馬山の盜賊

【馬山】十五日午後十一時から翌午前二時頃までの間に通町の山高等女學校長官舍に忍び込み山野上校長の夏冬洋服類十數點（價格二百餘圓）を竊取した賊があり馬山署で犯人捜査中道立病院裏で風呂敷に包んだ贓品の一部を通行人が發見した

人妻の縊死

【仁川】仁川支那町丸星運送店出張所劉主仕（へ）中國人の妻劉梅玉（二三）は十七日午前二時頃自宅で縊死を遂げた、原因は厭世らしい

全鮮一の養蠶王國
全島民二枚半づゝも飼育 東海の孤島の誇り

【大邱】慶北東海の孤島鬱陵島の養蠶は昨春の掃立二千百枚蠶種繭一千三百石で慶北道では既に掃立の最盛期に入つてゐるが同島は十四五日頃から開始し出繭は二十四五日頃の豫定である元來同島は孤島の關係から養蠶については餘り關心をもつてゐなかつたが小さいながらも全鮮一の養蠶王國、視察した道產業係岡永技手は約十日間に亘り同島の養蠶狀況を視察十四日歸任して語る
同島の農家九百五十戶全部が養蠶家で一戶當り二枚半の掃立でこれを他に比較すると慶北道の平均は一戶當り一枚四分朝鮮全體では一枚であるから同島の養蠶は極めて旺盛で而も飼育技術非常に向上して居り蠶室、蠶具は完備し慶北本土よりもはるかに優り內容も頗る充實してゐる但し桑は地形の關係で山桑多く植桑は相當改善の餘地がある、なほ島には蛇、蛙、鼠類が絶對にないことも他にないものの一つになつてゐる頗る明朗なることは小金剛の稱がある

官公吏の 非行退治
府尹郡守に 慶南の強調

【釜山】慶南當局では官公吏の非行事件の防遏と事務能率を増進させるため從來綱紀なる監督と嚴重なる施策を實行して來たが更に一段の徹底を期して不祥事件を根絶すべく既報の如く廿三日から開催の府尹郡守會議に特に綱紀の肅正を強調し府邑面及び學校費、學校組合職員の身元保證に關する件を提案して非行防止綱を設定して多年の陋弊を匡正すると共に荒ぶの氣分を一掃する方針である、現在慶南の一部では今尚その職員を缺き全然身元保證を徴せずに公共團體の職員として公務に携はる狀態にて從つて各種の犯罪を生ずる懸念があつただけ道當局今後の新方針により多大の成果を期待されてゐる

輸出水產物の統制
五ケ道當業者大會の促進 釜山側對策を協議

【釜山】滿洲國の需要增大と支那各地に於ける排日貨終熄に照應して漸次活況をみせて來た朝鮮水產物の輸出統制について慶南北、咸南北及び江原五道の關係業者大會を開き具體的施策を遂げることになつたので輸出水產物の統制に關して重大なる立場にある釜山側はこの際態度を決定する必要を生じた結果十六日午後二時から西工商會議所に水野會頭外役員、香椎、西野、大島の關係業者が會合し實際問題としての統制方法について慎重協議する處があつた

南鮮荒しの 大掏摸 晋州で檢擧

【晋州】去る十日午後一時頃晋州邑內日出町殖產銀行附近で擧動不審の青年を晋州署が誰何した處逃走したので追跡の結果之を逮捕し嚴重取調べた處右は忠南論山郡江景面黃金町出生住所不定のスリ前科三犯李成寬（三）と判明昨年六月晋州刑務所を出所して以來南鮮、泗川、宜寧、昌原、咸安、晋州、河東各地を股にかけスリ專門で稼ぎ晋州では鳳山町吉野商の大藤代十三圓七錢在中の蟇口一個を竊取してゐることが判明餘罪ある見込みで取調べ中

迷宮入りの 牛買ひ殺し
やつと光明を認め 眞犯人の逮捕近し

【釜山】牛買ひ殺しの怪犯事件として去月十九日以來慶南警察局を悩ましてゐる釜山九西面中里金辨福殺し事件はその後金井龍外一名の容疑者を留置し蔚山署で目下取調べ中既報の如く慎重な捜査も確證を得るに至らず迷宮入りを懸念される狀態となつたので道警察部の林保安課長は十五日午後蔚山署に赴き捜査の經過と今後の方針について慎重なる研究の方針を樹立することになつた、右について當初指紋の不明でその他の準備により確證を得られなかつた同事件も全然警察の方面から捜査を進め既に八分まで成功したので犯人が判明するのも近日中であると樂觀してゐる

蔚山署の射擊會

【蔚山】蔚山署では十五日北[illegible]で射擊會を擧行したが平均二十五點一六の好成績で入賞者次の通り
一等（四一點）前田部長、二等（三八點）宇野部長、三等（三五點）文巡査、四等（同）西本巡査、五等（三四點）牧部長

馬山府の 教育部會
等級査定と 賦課率決定

【馬山】府特別經濟第一教育部會は十六日午前十時半から開會陣內府尹旅行中山內副議長によつて議事を進め九年度賦課率及納稅義務者等級査定につき審議し滿場一致で原案を可決した第一部特別經濟賦課額は二萬六千六百二十一圓五十四錢一人當り二十四錢で前年に比し九十八錢の減額であるなほ、第二教育部會は同日午後一時半開會賦課額一萬六千三百七十四圓一錢一人當平均五圓四十八錢強（前年に比し四十九錢減）を可決した

無籍の少年泥 年齡相違で 鑑定を要求

【釜山】窃盜廿八回の前科を保持する釜山草梁町以下不詳金相龍といふ少年は目下釜山地方法院の公判で裁きをうけてゐるが同人は十八歳と稱するに拘らず一見十三歳位にしか見えず親も兄弟も無い全くの無籍者で刑事責任年齡の十四歳に達してゐるか否かに頗る疑問があり係の関判事は釜山刑務所片山醫師と草梁鐵道病院の高野醫士に鑑定して再鑑定を求めることになつたが十八歳と十三歳では大部年齡に相違があると判官連は手古摺つてゐる

警官殺し 自白に疑問 現場を檢證

【仁川】警官殺し犯人洪鐘石（三）の身柄は十五日朝鍾路署から仁川署に移送され、代田司法主任の手で嚴重取調べ中犯人の自白に幾多の疑問があるので、十七日早朝代田司法主任は犯人を連行、犯行現場の松林駐在所の實地檢證を行つた

大邱愛婦支部 全員倍加を 目標に活動

【大邱】愛國婦人會支部では非常時局に對處すべく現在會員五千六百名の倍加を目標として〇〇會員の募集に積極的活動を試みすでに七百名以上の新入會員を獲得した、以下馬場幹事長の話
八月までには一萬五百名の新會員を獲得すべく幹部係員總出で活動しをるが一般もよく時局と本會の趣旨を理解してゐるので大體豫定通りに募集できると思ふ、朝鮮人側の會員は御主人の諒解から二段の工作を必要とするので困つてゐる

棉花運賃の特定
國產保護の立前から 慶南で要望する

【釜山】南鮮第一主產の慶南では既報の如く陸地棉增殖計畫に向つて邁進しつゝあるが本年九月までの實棉と繰綿の出廻りを展望し鐵道運賃の特定割引を當局へ要望する意向で目下研究中當道局では生產物保護の見地から肥料、叺類、種籾の特定割引を實施する以上當然棉花及び繰綿、運賃割引をも考慮すべきであるとし國產保護の立前から要望するものであるが慶南產棉七百五十萬斤の出荷に對して運賃割引きが實現すれば非常な効果を齎すものとして各方面から注視されてゐる

浦項に惠比 須樣奉祀

【浦項】浦項の漁業組合を中心にして浦項の漁民により二千圓を醵出し惠比須神祠建立準備中の處御神體を迎へて十五日盛大な鎭座祭を擧行し現在慶北漁業會社構內に假殿工事中で竣工までは組合の樓上に奉安すると

施肥標準確立で 配合肥料を獎勵
肥料代で惱む農家を救ふ 忠南道調整に腐心

【大田】忠南における金肥の消費高は七年度百二十一萬圓に達し農家一戶當り六圓に當り逐年增加の傾向にあるがこれが施肥に當る不合理の點あるに鑑み道當局では施肥標準調査を實施すると共に既往の試驗調査成績に基づき郡農會を督勵し肥料購入費の節約と肥効の增進を圖るべき施肥方法を確立しその適合した三成分を具備し且安價なる肥料を配合調製の上一般農家に配布して農家經濟の助長に資すべく本年度は水利安全畓四萬八千町步の中一割の四千五百町步を目標として各郡農會で硫酸アンモニア、大豆粕、石灰窒素等を配合し各郡の一萬一千段を目標とし普通で四萬五千八百五十一段を調合して一般農家に配布してゐるが成績は極めて良好である

殉職警部補 遺骨駐在所へ

【仁川】殉職警部補故富吉氏の遺骨は十七日午前十時仁川府營火葬場で茶毘に附し遺骨は富士子未亡人その他近親者に護られて駐在所に安置された

慶州古墳の發掘
六基を目指して近く開始 濱田博士實地視察

【大邱】新羅文化の奧知れぬ技藝の美を秘めた慶北慶州は毎年若干の古墳を發掘して考古學上多大の貢獻をなしつゝあるが去る三日濱田博士が慶州博物館並在籍諸文學者と共に古墳群を視察する處あつたが今年も又皇南里古墳地帶の古墳六基を朝鮮古蹟研究會の手で近く發掘作業に着手することに決定し目下準備を急ぎ大きな收穫が期待されてゐる

永登浦消防組 猛訓練を實施

【永登浦】消防組では道廳消防係主催の消防講習に小頭金樂悲氏を派遣し之を機會に將來に對處すべく吾等演習を前に內部の充實と訓練の徹底を期し六日から齋藤組頭の指揮で若夜鈴行で操法の基本演習を續けてゐる

朝鮮酒の 販賣戰
激甚を極め 共倒れ警戒

【統營】統營邑內六ケ所の朝鮮酒製造業者の販賣組合は小賣業者の反對當局の命令によつて止むなく解散し爾來製造業者は猛烈な販賣競爭を演じ小賣業者は得たり賢しとばかり値切りをはじめたので製造業者は自然苦境に陷りこゝもと破產者をさへ出さんとする情勢にあり總務當局その他關係方面では成行を重大視してゐる

昌原の松毛 虫退治

【馬山】昌原郡では山のギャング松毛虫驅除のため二十二日から三十一日までを驅除デーとして今年は特に計畫をかへて大々的驅除を施行して成績を期する事になつた

蔚山邑會

【蔚山】蔚山邑では十八日邑會を招集して左の案件を附議
九年度戶別稅及戶稅賦課等級査定▲九年度道路維持修繕夫役賦課▲九年度豫算追加▲邑附加稅規則中改正

長項港改修の 忠南臨時道會開く
十五萬圓を投ずる更生案 朗らかに一氣可決

【大田】米穀の吞吐港たる忠南唯一の良港長項は益々貨物の集散を增加してゐるが設備が頗る不完全なため不利不便多く從つて充分なる利用價を發揮するを得ず、本道產業及經濟方面に及ぼす影響甚大なるものあり、これが設備は極めて緊急を要するものあるを痛感しこれが設備財源、審議すべく第二回の臨時道會を十六日午前九時廿分道第一會議室で開會、出席議員三十二名（田、宮本、閔三議員缺席）[illegible]の紹介、事務報告の後議事▲昭和九年度忠南道歲入出追加豫算▲道債起債の件について岡崎知事の說明があり、直ちに質疑に入り
▲林保議員（瑞山）總工費十五萬圓を要し而も道債を以てする事業であるが國庫補助の途はないか又最も多大の利益を享受する京南鐵道會社からの補助はないか
▲村山土木課長 港灣の施設については總督府から補助するが本工事は單に錦江河口の水面の埋立で性質が異つてゐる又京南鐵道は本工事の地域外で直接利益はない、同會社は寧ろ昨年十月二十八日埋築の認可申請をなし或は當地米穀商組合からも埋築の申請があつたが事業の性質上許可しなかつたものである
と二、三林議員との間に質疑應答があり
▲金炳鍋議員（洪城）二議案は極めて良いことをするもので近く開催の群山の米穀大會に宣傳を希望する
と述べ更に議案外の洪城工業學校の昇格を依頼
▲尹內務部長 昇格については前回述べた通り本年度は困難であるが內容の充實に就ては充分考究してゐる
▲金一淳議員（公州）全北との對抗上十二萬圓は稀少に失することの際百二十萬圓に增額したら如何
と大きく出て議場に歡笑起る
▲赤井登見議員（瑞山）窮民救濟事業としては出來ぬか
▲杉山土木課長 本事業は水面の埋立工事で窮民救濟事業としての大部分は人夫賃として撒布され殊に埋立地は埋立者の所得となる譯でつまり本道の所得と利益を有するものである
外二、三質疑應答の後、第一讀會を省略、第二讀會に移り即決確定したいと動議を提出、全員起立贊成に可決、十時四十分、岡崎議長の挨拶で同四十五分散會した（寫眞は道會）

慶北道議 滿洲視察
賞め讃へて 元氣で歸る

【大邱】慶北道會議員滿洲視察團一行は十六日午前五時二十二分着列車で歸邱した、以下伊藤議員の土產話
新興滿洲國は國礎漸く鞏固、財政も安定し實に前途洋々たるもののがある大同元年の歲入一億三千萬圓歲出一億四千萬圓であり約一千萬圓の剩餘金を得二年の當初豫算は一億四千九百萬圓追加豫算を加へて一億七千萬圓となつてゐるが、歲入は增稅をせず借入金を排し堅實な財政計畫により歲出は先づ治安維持を第一義として產業開發を根本方針として編成されてゐる各省官銀號を合併し滿洲中央銀行を設立して幣制を確立し約百六十の農村金融の便宜を打開するため金融工作を設立中、國都新京は五ケ年計畫で人口百萬人を擁する大都市建設計畫を進めてゐるがまだ邊境地方には共匪が蟠居してゐるので集團部落を武裝せしめて共匪へくと夕抑しに押す方針であるらしく兎に角得る處が多かつた

酒類鑑定所 新設の陳情
馬山酒造組合で 「近く猛運動開始」

【馬山】酒造組合では酒類鑑定所設置につき慇に本府及大邱稅務監督局に陳情書を提出したが更に馬山稅務署を動かし運動を具體化すべく近く金組合長大邱監督局に押しかけ本府にも出頭して要路に陳情猛運動すべく意氣込んでゐる

嬰兒殺し 不義の人妻 法廷に立つ

【大邱】達城郡公山面美垈洞生れ財外飛山洞金順伊（三）は大邱府達城町秋在善の要孫南植（三）に係る嬰兒殺し及び死體遺棄罪及び詐欺罪の公判は十八日大邱地方法院で刑事長の主審で開廷事件の內容は金順伊は郷里に於て十六歳の時同洞の婆資岩と結婚したが妻は內地へ行つたまゝ、十二年間音信なく生活に困る所から七年前大邱府に來て府內達成町某銃砲工場へ女工として働く中昨年六月頃から同工場の男工秋在善と通じ去る三月十七日男兒を分娩したが世間態を恥ぢ其の事後南植に事情を打ち明け嬰兒を絞殺し死體を府外飛山洞の麥畑に遺棄したものである

社還米制度 割當の三倍 慶北大當り

【大邱】農村の窮乏を救ふ重要政策として實施された社還米制度の慶北道に於ける實績は去る四月から一齊に貸付開始以來豫定の三倍を突破し中には割當の七倍以上る郡さへあり道農務課に達した貸付狀況報告によると去る十日迄貸付の七ケ郡貸付高は貸付簿備米七千九百八石七斗七升に對し貸付人員一萬五千二百二十七人、貸付五千七百五石九斗八升に上つてゐる

馬山壽町嵩上げ

【馬山】府では多年の懸案[illegible]

松本知事等 小舞衣島視察

【仁川】松本道知事、竹內道警察部長、艦產業課長一行は十七日午前八時半來仁許富川郡守の案內で龍游面小舞衣島の漁業を視察して夕刻歸城

釜山の競技許定

【釜山】六月中旬開催の釜山府民體協主催第三回陸上競技選手權大會につき十六日午後四時から府廳で理事會を開き打合せる筈

永登浦市民運動會

【永登浦】恒例の永登浦市民運動會は青年團の主催で二十日盛大に開催すべく準備中

晋州繰綿祝賀會

【晋州】晋州繰綿工場には創設二十年を迎へ去る十三日正午から同工場に官民有志二百餘名を招待し記念祝賀會を催した

慶南府尹郡守會議

【釜山】慶南の府尹郡守會議は本月廿三日から三日間と決定し打合事項及び指示事項は目下地方課で取纏め中

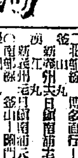

◇
【咸興】咸興公立商業學校五年生二十九名は王井、横尾兩教諭引率二十日から十二日間東京日光方面へ修學旅行

◇
【羅南】小學校では十二日尋常五六年は會寧へ、高等科は朱乙へ遠足

◇
【仁川】京城法院支廳宣下司法代書人會では十二日總會を開催

◇
【統營】同業東亞日報支局主催市民大運動會は來る二十日午前九時から自然里學校運動場で開催

朝鮮郵船定期出帆
◎郵便船低廉船中食事附 〈印ハ船客取扱ハセズ〉
北鮮 橫濱直行 コース 西湖—阪神—關門—東京—清水—名古屋
長白山丸 阿賀三日 雄基二日
北鮮 東京行—名古屋—清水 横濱寄港
長春丸 雄基六日 清津七日 元山九日 釜山—關門—大阪
○急行船 清津—名古屋—清水
新京丸 雄基宇日 清津宇日 元山宇日 釜山—關門—大阪
西鮮 東京行—名古屋—清水 横濱寄港
△咸鏡丸 仁川十日 群山十三日 木浦十六日
△佐渡丸 新義州三日 鎭南浦六日 仁川元日
北鮮 名古屋行 釜山—博多—關門—阪神寄港
金剛山丸 雄基十日 清津三日 元山十日
○阪神運輸部傭用船 阪神寄港
北鮮 大阪行 釜山—博多—關門
立神丸 雄基六日 清津元日 元山三日
第一江丸 雄基六日 清津九日 元山三日
慶城丸 雄基五日 清津六日 元山八日
西鮮 大阪行 博多直行—神戶寄港
○北鮮部 新義州三日 鎭南浦五日 仁川五日
釜山丸 新義州 鎭南浦 仁川
江丸 新義州 鎭南浦 仁川手日
○南部線 釜山—關門—神戶寄港
慶州丸 仁川三日 群山三日 木浦三日
島丸 仁川五日 群山六日 木浦七日
敦賀行 新潟—舞鶴—宮津—境—浦項寄港
慶安丸 雄基三日 清津三日 元山三日
新潟・伏木七尾行 城津—蘆津寄港
羅南丸 元山 日 清津 日 雄基 日
鹿兒島・三角行 釜山—博多—長崎寄港
江丸 仁川三日 群山三日 木浦三日
○博多直行船 長崎寄港
清津丸 大連二日 仁川四日
上海行 青島 經長—群山 木浦寄港
平安丸 仁川三日 鎭南浦宗日 釜山宗日
青島行 安東—芝罘—大連寄港

大連行 仁川
京城丸 仁川
浦鹽行 仁川
清津丸 雄基一日
元山丸 元山元日 清津三日
▲右ノ外臨時臨時船ヲ配船致シ候 取リ浮ヲ承知ノヨ有リマス

日本郵船定期出帆
北野丸 神戶 横濱
筥崎丸 神戶
照國丸 神戶

朝鮮郵船株式會社
京城府大門通り五ノ一 [illegible]

阿波共同汽船會社定期船
威海衞、芝罘、大連行 利通號 五月十五日 五月十七日
威海衞、芝罘、大連行 第三共同丸 五月十八日 五月二十日
鎭南浦、大連、天津行 長山丸 五月十七日 五月十八日
朝鮮鐵道局指定 連絡貨物取扱 乘船切符發賣所 ジヤパンツーリストビユーロ 案內所
代理店 仁川海岸町四 野口商會

カワカハルツ主藥
淋疾新療藥
本邦唯一の製品
Aトリート

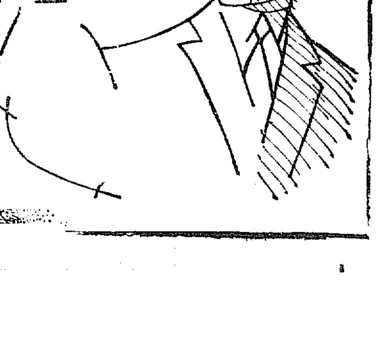

科學の勝利
淋菌を完全に撲滅することに成功せるAトリートは正に科學の勝利を立證するものである……
Aトリートは獨逸製純粹のカワカワハルツを主藥とし先づ疼痛と膿出を除去し患者を安易の狀態に於て快速に全治へ導く最短治療に適切なる新淋疾藥である
乞ふ特異非凡なる効果の御試しを！
全國各藥店にあり 品切の際は直接本舖へ
價 十日分一圓二十五錢 / 二十日分二圓 / 三十日分三圓五十錢
發賣元 大阪市堂島 舘盛大堂製藥所 振替大阪一五〇〇番

北鮮版

投合すれば 乗り出す
津田鐘紡社長が 北鮮視察の第一聲

【羅南】鐘紡社長津田信吾氏は工場敷地視察のため十六日朝の列車で羅南到着、直ちに自動車で清津に向ひ途中工場用地となるべき敷地を視察して午前十時清津着、商田府尹その他の案内で市内を視察、同十一時随員二十餘名とゝもに羅津經由で雄基へ向つたが、即日羅南に引返し大河原内務部長室に於り少憩の後午後九時四分羅南發の列車で京城へ向つた、津田社長は清津で次の如く語る

人の話で聞いたゞけでは安心が出來ぬのでやつて來たが、豫想以上に活氣のあるのに驚いた、企業投資についてはいろいろの條件もよささうだから、こちらの方と意見が投合すれば（地主との折合がウマク行けばの意味）積極的に乗り出して見たい、内地は早晩行き詰る、吾々の伸びるところはどうしても朝鮮である、計畫中の企業は内地、人絹、毛織など、あらゆる纖維工業で都合によつては、牧畜の經營をも辭せぬ、何れにしても日本の現状はランカシアの跡を追つてゐる傾向である、この際支那・印度の市場を確保するためにも朝鮮に進出するとは急務である

前津漁港
本府で實測 地元民狂喜

【咸興】洪原郡前津漁港の修築に就ては昨年來期成會も組織され熱烈な運動を續けてゐるが、不幸にして第二次窮民事業は採擇されなかつたもの、去る十二日本府から四名の實測班が派遣され約一ヶ月に亙つて現地の實測から産物の輸出入額その他經濟調査まで施行さることになつたので熱望實現の第一歩に頭躍する關係部民三千餘名は十三日の日曜右四名の實測隊の歡迎會を開催した

咸南の漁組
上々の成績

【咸興】咸南道内九箇漁業組合の昨年度末業績は正味資産額十三萬七千三百七十三圓に對し未償還額七十萬六千七百三十四圓、用資金五十四萬六千七百三十四圓で年度内の利益總額五萬二千五百七十圓と比較的堅實な經營を見せてゐるが遮湖漁業組合のみは整理のために昨年中は二萬一千五十九圓の損失となつてゐる

清津のタイポート
十一萬餘圓でやつと實現 明春三月中に完成

【清津】清津港の重要施設の一つタイポートはいよいよ土木出張所と本府との交渉により本年度中に實現する事になり本府で内地某所との間に契約成立し明年三月二十日期限で納入することに決定其工費は十一萬六千二百四十圓であると

咸南教育會
新年事業計畫

【咸興】八百圓の補助を獲し七千圓の豫算を持つ咸南教育會では本年度の事業計畫を左の如く決定してゐる（○印は昨年來の事業▲印は本年度新規計畫）○教育功勞者表彰○殉職者慰靈祭▲教育及思想問題講習會○複式教授講習會○私立學校教員講習會補助○府郡教育會主催講習會補助▲簡易學校教員講習會▲會誌發刊○「教育及宗教」刊行▲咸南教育例規集發行▲體操科講習會開催

教育會總會
六月初旬に 羅南で開く

【咸興】第十一回朝鮮教育會總會は六月七日から羅南で開催さるゝ事に決定したので咸南からは七日羅南高女に於ける代議員會に本多學務課長、裡木元山高女校長、高松咸興二中校長の三氏、八九兩日の總會には道内中初等學校職員多數出席、その間を以て一日班、二日班、三日班の三班に分れ咸北間島方面の視察も行ふ筈である

平北の緬羊
寧邊義州で 三十頭育成

【新義州】總督府の南棉北羊計畫に基づく平北道の緬羊飼育は今年から實施することになり初年度は寧邊、義州兩郡に各十五頭宛として飼育することゝなつた仔羊は總督府が滿洲から輸入したもの、配給をうける筈である

一等兵脱走

【平壤】歩兵第七十七聯隊七中隊西浦四郎一等兵は十六日午前六時半頃銃劍術練習中脫走したので聯隊及び憲兵隊では八方捜査中原因は不明

天氣續きで 流筏を急ぐ
目下の處至極順調 軍用材搬出も好調

【新義州】本年の流筏は營林署材民間材合せて一百萬尺締の豫定であるが今日迄の處至極順調で營林の如き既に五十萬尺締の流筏に達してゐるが大雨が降れば上流は減水し流筏困難を豫想されるので營林署では流筏を急いでゐる、なほ營林署の滿洲向け軍用材は滿鐵の指定驛迄の輸送であるため最近輸送量が増加し既に四萬尺締の輸送を終了し、この狀態では豫定の十二萬尺締は八月中旬までには完了する見込みである

鐵窓の熱誠

【咸興】咸南出身者生れ興南邑荷德里（？）は治安維持法違反事件で咸興刑務所に收容されてゐるが十五日軍事利用研究費として獻金から金一圓五十錢を獻金した

受動から能動へ
消極的の農民を指導 副業は大量生産を目指す
更生陣の注意喚起

【平壤】近く開催される平南府尹郡守會議へは自力更生運動につき提示し左の諸點につき强調することになつた

▲下層農民に對しては從來の自力更生方針をそのまゝ遵守せしむるが農民に三ヶ年間の過去に反動を加へてゐるので何時までも受動的であつても仕方がないので指導するからやるといふような受動的な農民を能動的に導くこと

▲中層階級に對しては現在中層階級は下層階級に低落の過程にあるのでこれを如何にして喰止めるか、その方面に充分考慮を拂ふこと

▲副業の規格は統制し大量生産とし商品化につとめること

元山の優良兒表彰

【元山】五月五日の乳幼兒愛護デーに催した赤ん坊審査で審査の結果受審者二百四十四名の中優良兒として左の十名を表彰することになり十七日午前十時から府廳でその表彰式を舉行

安聖學、胡家生、久米提夫、小林賢治、高橋嘉剛、角田元明、朴羽佑（以上男兒）張海子、松井明子、橫山和子（以上女兒）

咸南體協
今年豫算と 事業を決定

【咸興】道費八百圓の補助により咸南體育協會本年度豫算は一千百三十四圓と決定▲北鮮軟式野球爭覇戰▲咸南中等學校陸上競技大會▲朝鮮神宮競技種目復活▲體育獎勵▲朝鮮神宮庭球選手派遣等の諸事業を行ふ筈であるが朝鮮神宮奉讃大會には陸上競技三十名庭球四名、卓球二名、弓道四名の選手派遣費を計上してゐる

休業ゴム工場
一齊に操業復活 製品の三割値上で苦境打開
從業員の不安解消

【平壤】既報—平壤のゴム工業組合で打開策協議の結果いよいよ製品の三割値上げにより操業を開始することになり十五日から一齊に就業し一先づ二千の職工は安定した、族約一萬人の生活脅威については關係當局で相當憂慮しその成行を注視してゐたが一方ゴム製造同業組合で打開策協議の結果いよいよ

三人組の 掻拂ひ
咸北を荒し 雄基でご用

【羅南】今春四月頃から鏡城、羅南にかけて頻りに自轉車その他洋服等手當り次第に掻拂ひ相當窃盜被害あり屆け出に接し羅南署では内偵を進めてゐた處去る一日鏡城邑内朝鮮色酒家で無錢飲食をなし、逃走した三人組の青年のあるのを探知、前記犯人者も此奴等の仕業と目星をつけ立廻り先を搜査雄基方面に手配し十五日雄基西水羅街道で一味を逮捕した

犯人は鏡城郡邑内一里洞金三得（二二）李泰俊（二〇）崔吉孫（二〇）の三名で今春四月一味相謀り窃盜團を結成先づ鏡城、羅南を主として自轉車その他を掻拂ひこれを遊興費にあて更に足を延して鏡城郡龍城面松坪及新興、雄基方面を荒してゐたもので被害も甚大な見込で目下判明した分でも鏡城羅南で十五ヶ所、朱乙三ヶ所、羅津、雄基四ヶ所で係官も餘罪の多い掻拂ひには舌を卷いてゐる

飛行機が 牛を轢殺
飛六聯隊の 最初の珍事

【平壤】空飛ぶ飛行機が地上の牛を轢き殺した話—十四日午前十時半頃のこと大同江面紫村里劉的俊は自己所有の雌牛一頭を平壤飛六の飛行場西南隅につないでゐたところ折柄同隊離陸中の飛機が着陸の際右雌牛の背中に車輪が觸れて即死した飛行機が雌牛を轢殺したことは開隊以來の珍事である

三角關係を清算の 母娘の服毒自殺
親も親たが浮氣娘の標本
若葉誘ふ北國悲劇

【羅南】…彼等戀人同志には漸く咲いた北鮮の花もよそに暗きの春であつた—十五日早朝咸北富城郡邑内一里高屋女（？）金氏大（？）と長女貞子（二一）＝何れも假名＝の母娘が自宅裏門で劇性毒藥を多量に嚥下自殺を圖り苦悶中を家人が發見附近の醫院に擔ぎ込み手當中であるが生命危篤である、何が母娘をさうさせたか

貞子は、曾て住む咸鏡茶房館の客引黄吉祖（二四）＝假名＝と戀仲であり互に將來を誓つて睦き交してゐたが最近貞子に結婚問題が起り、黄吉祖を繞る三角關係が醸し、結婚が不調により、加へて去る十日結婚の原因は黄吉祖が兩人の關係を醸したからだと大が妻に子を迎ひ行き黄吉祖宅に行き同人の腕を毆り氣絶させ、騒ぎが大きくなつたので世間態を恥ぢ、母娘共死んで問題を清算せんとしたものである

敵本の 水騷動
新興里農民 組合を襲ふ

【咸興】十五日午後十一時頃咸州郡川原面新興里の農民百五十名は咸興水利組合出張所を襲ひ「過般の降雨によつて破損した取水口を修理したゝめに苗代田の用水が涸渇した」と騒ぎ立て不穩の形勢あり川原駐在所員の說得により他に事なきを得たが水不足云々とは表面の理由で組合費未納の者を咸興水利で調査、小作に附する計畫あり既に人夫も入込んだために多大の脅威を感じた農民が騒ぎ出したものと見られ引續き嚴重調査中

咸興の花祭

咸興佛教會では釋迦誕辰を迎ふるに當り十八、十九の兩日賣金造成の花祭りを行ひ二十日の翌日には午後二時から興福寺本堂で「花まつり」の式を舉行、夜は七時から咸興劇場で佛典の映畫會を開催する

泣き笑ひの二題
砂金掘りの泥試合 滯員の宿屋の泥的

【咸南】……泣き笑ひの春二題……

その一 十六日午前八時頃咸南英吉町九二金成（四五）といふ労働者が同町安容明の山畑に砂金が出るといふので山畑を掘鑿中を選擇してゐる所で持主の安容明が來り「俺の畑のものを勝手に持つて行くとはけしからん」と金成をしかりつけたので口論となり兩人が毆合ひとなり、腕力の強い金成が安容明を掘鑿中の穴に突き落し人事不省に陥らしめた安容明は附近醫院で手當中生命には別狀ないが病床にあつて「俺の畑から金が出る」とはこのやうなことをいつて痛さも忘れ嬉しさも泪してゐる、金成は暴行傷害罪として目下、南署で取調べ中

その二 咸北の仙佐東乙道面咸興四九九番區金元植（二七）方に十五日午後八時宿泊客三十名が一齊に宿泊したので宿屋内狭くなり宿泊道具を外にして金通の客室に充て道具を取りかたづけ中、現金二百四十五圓在中の木箱が見當らず同時に同宿の泊人一名（二〇）が逃走行方を晦したので同宿人は同人の所業であると早速たつて警察署に屆け出たが宿泊營の係官に對し「大勢のお客さんが泊つて喜んでゐましたがぬか喜びでした」と泣き出しさうな笑ひ

宣川の捕物
ピストル遊び ナンセンス

【宣川】宣川署では去る十五日夜定州郡玉泉面月玉洞築水場附近に兇漢犯人が逃げ込んだといふ事により十六日午前三時宣川署長は宣司法主任以下數名の刑事を率ゐて自動車で急行し拳銃を所持した怪漢を逮捕して引揚げたが右は郭山生れ滿洲國吉林で宿屋を營む崔敬燮（三〇）で某事件の嫌疑なく所持拳銃の屆出を省しピストルは登錄用と判明尖モルヒネ九瓦を所持してゐたので取調べ中

無切符だから 便所に遠慮した
理窟で手古ずらす 少年薩摩守大威張

【羅南】…切符がなくて汽車に乘つたから客席に入らず、便所の中に遠慮してゐました—と無賃乘車のかどで羅南署で說諭を受けてゐる少年が不思議顔に係官にきいてゐる—此少年薩摩守は住所京城府生町九番地長男金眞龍で去る九日頃る北鮮時代に一旗あぐべく旅費八十九錢を懷中して京城を出發、途中無一文となつて止むなく北鮮行の列車に乘込み咸北道輸城驛に來た所を乘務員に發見下車されたものであるが係官の取調べに對し客席に入らなくても切符は買はねばならないものでせうかなどと頓珍漢なことをきいて苦笑させてゐる

鮮農の生活安定の 根本策を確立
近く八縣下の民會長評定 安東領事實地調査

【安東縣】東邊道居住鮮農の生活安定策は事變を契機として新たな認識の下に根本的に確立すべく安東領事館ではその重要資料として安東、鳳城、寛甸、輯安、通化、長白、撫河、臨江の管内各縣の各民會長に對し教育、衛生、産業の各般の調査報告並に意見の提出を命じ、出揃ふのをまつて管下最初の管下朝鮮人民會長會議を開催することになつた、一方岡本領事はその會議に先立ち現地を視察すべく近く領員五名を帶同出張することになつたので八縣下の朝鮮人民會長會議は六月下旬頃開催の豫定で會議は勿論産業教育衛生等が在住朝鮮人の生活安定に關する劃期的對策が討議される筈である

腦脊髓膜炎 元山に侵入
はじめてで大恐慌 防疫陣極度に緊張

【元山】恐るべき腦脊髓膜炎患者が元山にも現れた—府内泉町二ノ八野上氏長男（七）は去る十二日發熱十五日府立醫院外科醫長の診察をうけたところ腦膜炎と診斷され腰椎穿刺による脊髓液を檢鏡の結果恐るべき流行性腦脊髓膜炎なること判明直ちに道立醫院に隔離すると共に防疫に努めてゐる

不良少年二人
兄の資金を 持出し享樂

【平壤】十五日午前一時半頃府內本町三中井デパート前で自動車から降りた怪しい學生風の少年二人を巡察中の平壤署員が檢問したところ右は鎮南浦府億兩里九五金在辰（一七）同康山淑（一八）で三、四日前兄の商業資金二百四十圓を持ち出して郡外數名の友人と平壤に飛び府市街の銀河旅館に宿泊して料理屋その他で遊興し一日四十餘圓を使ひ果し十四日鎮南浦に歸つたが發覺を恐れて又も同夜飛行タクシーを飛ばし下車したところであつたので實兄の上實兄に引渡した

興南の懇親野宴

【興南】興南邑民有志百十名は客蔵同年二百名の多數で十三日西…

木材人夫の 勞働爭議
圓滿に解決

【新義州】朝鮮運送新義州支店管下の人夫約百名のストライキは十六日に至り舊雇人夫の三錢高の勞銀は永久的でなく臨時傭ひであるからとの會社の言明に釋然としあつさり解決全部就業した

咸南辭令（十五日附）

泥行公普訓導 李鎬演
咸興農業書記 李道元
依願免本官
川西公普校長 四ッ谷鹿
命甲山公普勤務 利原公普訓導 姜貫英
命咸興第一公普勤務 鬻王寺公普訓導 吳時勳
命利原公普勤務 咸興女普訓導 文天祚
命雲興公普勤務 安邊公普訓導 朴昌俊
命自西公普勤務 甲山公普訓導 丁寬植
命咸興第二公普勤務 咸興二普訓導 神田芳司
命川□公普校長

人の動き

▲青木周三氏（前鐵道次官）十六日夜の列車で清津下車、雄基へ
▲山下鉄太郎氏（貴族院議員）同上
▲相川咸北農務課長 十六日雄基へ
▲三上新氏（北鮮日々社長）十六日内地旅行から歸任
▲安田十郎兵衛氏（前城津電氣社長）十六日上城
▲山名正道氏（朝鮮電氣會社城津支店營業主任）同上
▲倉館夏氏（長淵稅務署長）十六日各方面巡視視察任務
▲櫻井幸孝氏（松宗金融組合理事）十五日城大病院に入院
▲山本京畿道警務課長 十五日城州南代田作視察
▲福徳民三郎氏（城津警察署長）十六日京城、仁川へ出張
▲山口精氏（鏡城郡長）上道中十七日歸任
▲車原朝氏（鏡城道子組合理事）十四日金街へ
▲直木倫太郎氏（滿洲國々道局長）十五日溫泉一泊、十六日大安、公州間一等道路を視察

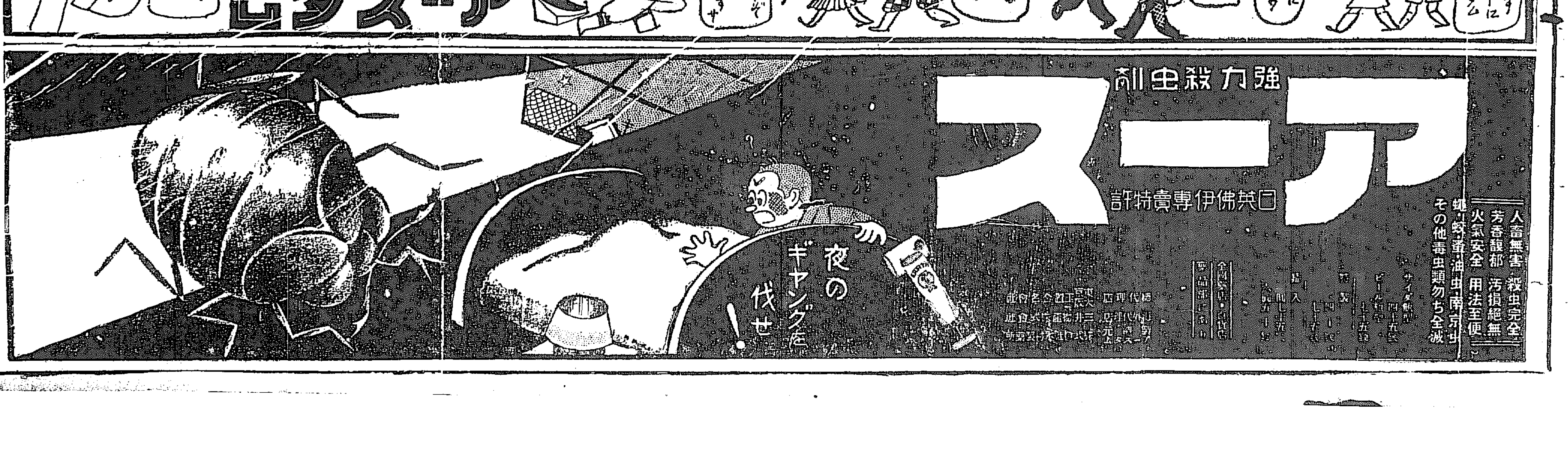

最高權威

脚氣にオリザニン

胃腸にタカヂアスターゼ

包裝
粉末 30瓦入 150瓦入
液 100瓦入 500瓦入
錠 100錠入
外に越幾斯注射液等各種大量入あり

包裝
粉末 14瓦入 23瓦入
錠劑 30錠入 100錠入
外に大量入あり

説明書御申越次第進呈す

三共の國産藥品便覽

○……劇藥
●……毒藥

催眠、鎭痛、鎭痙、鎭靜劑
イクイブロミン
○三共燐酸ヒドロコデイン
クロレトーン
ユニピリン
ブロムカリ錠
ブロムカルシウム注射液
○エクスペクト錠
●テトロドトキシン
●塩酸モルヒネ注射液
安息香酸ベンジル
○セダロン
○バルビタール
○セダチヴアール
●クレノイジン
アタキシン
○三共エフエドリン
エンアシン
アナルギン(賣藥)
●エンスパモール
●アレプシン錠
カリプロン
チエフアン

麻醉劑
○ネオテシン
○塩酸コカイン液
○スピカイン
○パンオピン
●パンオピンスコポラミン

滋養强壯劑
〔一〕含鐵製劑
糖衣規鐵丸
〔二〕肉製品
リパ
カロビス
カルビン
〔三〕脂肪油製劑及其誘導劑
高橋氏改良肝油
ネーロール
三共肝乳
三共ビタミン(膠球)
三共ビタミン錠
●三共燐肝油乳劑
ヤノール
〔四〕有機性燐劑
ユーキリン
〔五〕ビタミン劑
オリザニン
强力オリザニン
十倍强力オリザニン注射液
三共ビタミン(膠球)
三共ビタミン錠
〔六〕其他
ヘモグロビン錠
オスゲン(千秋氏骨粉)
グリコナール錠
グリコゲーン
三共榮養糖
ナーロール
三共胃腸末
三共薇薇草末
エネルギン

健胃消化素
パンクレアチン重曹錠
タカヂアスターゼ
三共ソーダミント錠
エデラ
アタキシン

食慾亢進藥
エデラ
スピナチン
タカヂアスターゼ

强心劑
○パンギタール(ヂギタリス製劑)
○ヂギトール(十倍强力パンギタール末)
○ヂギトール坐劑
○對質ヂギタリス葉
○ヂギタリス葉末
○特製ヂギタリス丁幾
○ヂギカール
カンフル油
○安息香酸カルシウムカフエイン
○安息香酸ソーダカフエイン液
●アドリナリン結晶
○同液、錠及注射液
●エンスパモール

利尿劑
尿素
ビスチン
○テオフイルリン醋酸液
アケビン

止血藥
乳酸石灰
チオノールカルチウム
塩化カルシウム
滅菌塩化カルシウム溶液
●アドリナリン(結晶)
○同錠、液及注射液
滅菌ゼラチン液
リエナリン
三共クエン酸ソーダ注射液

脚氣藥
オリザニン
强力オリザニン
十倍强力オリザニン注射液

瀉下劑
ロカイヤラツパ丸(糖衣)
○甘汞錠(小兒用)
グリセリン坐藥
○フエノールフタレイン寒天
セラガール錠
ヒマオール
ラクリス
カタラツクス

止瀉劑
オイペリン
○エクスペクト錠
アルバルタン
三共精製炭
アドソルビン
オイトルミン末
●同液及注射液
アプリナ
三共藥用炭

治淋劑
〔一〕(内用及注射藥)
フエジカール
ブレノリン
純白檀油
ラウテリン糖衣錠
○ウロテナミン
〔二〕(外用)
チオノール銀液(チオタルガン)
フルオギン
○アルバルゴール

腸寄生蟲驅除藥
チゲルミン(糖衣丸)
○ネマトール
四塩化炭素(テトラタン)

尿酸排除藥
三共キノフエン

防腐藥
〔一〕内用劑(胃、腸、尿防腐)
ラクトスターゼ
ウワウール
過酸化マグネシア
アドソルビン
三共精製炭
三共クレオソート糖衣錠
アプリナ
三共藥用炭
〔二〕口中消毒藥
オキシフル
家庭用オキシフル(賣藥)
フオルモラクチン錠
○ムコリジン丁幾
〔三〕外用劑(一部皮膚病藥、消毒藥)
易溶性硼酸錠
○トリクレゾール
オキシフル
家庭用オキシフル(賣藥)
過硼酸ソーダ
過酸化亞鉛
クロラミン●テー
特製クレゾール石鹸液
三共特製亞鉛華
コムブス
デルマトピン
サリチル酸
デス●ザルベ
ロトーン
サノラ(賣藥)
○ムコリジン液及吸入液
〔四〕トラホーム藥
○可溶性クエン酸銅
トラコパン
〔五〕防黴消毒劑
チオノール
チオノールカルチウム
シツコル(賣藥)
ノヴオテール
グリテール
グリテール●パスタ
アンチフロヂスチン
アンチトルヂン

特殊消毒藥
〔一〕キニーネ劑
硫規糖衣丸
オイツツシン
レミジン
タンニン酸レミジン
○フイタリジン
塩酸レミジン
塩規糖衣丸
○テコイフン
サリチル酸レミジン
○サナキン
シナマヒン
〔二〕サリチル酸劑
三共アスピリン(オボピリン)
サリチル酸
サリチル酸ソーダ
〔三〕水銀劑
●イマミコール
●ネオイマミコール

三共 SANKYO の藥品

○小兒用甘汞錠
デユレ氏處方花柳病豫防軟膏
〔四〕驅梅劑
●カコヂリン
●カコヂイル酸曹達注射液
●ネオアルサミノール
●アルサミノール
〔五〕クレオソート劑
チヤホツキン
フアゴール
ブノイミンカルシウム
〔六〕酵母製劑
アウトチイメ
〔七〕其他
ビリフオルム

治癩劑
レプロール
レプロシン

變質藥
イクイヨヂン
燐酸ヨードタンニン含利別
○ヨードカリ錠
ヨードタンニン含利別
ヨードカルシウム液
無水葡萄糖
三共葡萄糖注射液
三共葡萄糖
サブヨヂン
滅菌リンゲル液
滅菌リンゲル氏塩
生理食塩水
ズルフロール

鎭咳祛痰劑
フスタギン
ブロチン
ブロチンボンボン(賣藥)
アスブチン
○テコイフン

百日咳藥
オイツツシン
○テコイフン
○メラシン
シナマヒン
ゾロチン
フスタギン

肺炎藥
○サナキン
レミジン及其塩類
チヤホツキン
ブノイノン

解熱藥
硫規糖衣丸
三共アスピリン(オボピリン)
○複方アンチフエブリン錠
塩酸キニーネ糖衣丸
サリチル酸ソーダ
サリチル酸レミジン
ユニピリン
アピレキシン

ロイマチス藥
クレノイジン
アナルギン(賣藥)
三共キノフエン及同錠

捻挫打撲症治療藥
クレノイジン
アンチトルヂン
アンチフロヂスチン

利膽藥
アビレン錠
イクテミン

惡阻治療藥
ユゴール
オリザニン
オイトルミン
ゲネグランドール
ゲネスチプトール
ヤノール

鼻科特殊藥
ルル
鼻科用ヘミシン
○アデフイン

白帶下治療藥
ワギノール

耳科特殊藥
オキシフル
家庭用オキシフル(賣藥)
○オチトール

葡萄狀球菌病藥
オクソチン(内用)
デルマトピン

横痃藥
○ブボノール

疔癤藥
カルブンケン(外用)
同軟膏
オクソチン(内用)
デルマトピン

軟性下疳特效藥
エリナコール

花柳病豫防藥
デユレ氏處方花柳病豫防軟膏
ボノギン(賣藥)
アルオギン

眼科特殊藥
グリココール酸ナトリウム
○三共硝酸銀溶液
トラコパン
北方產兒點眼液
オフチン(賣藥)

汗疱、凍傷藥
カンチロス
同軟膏
ユグリーン
デス●ザルベ
ロトーン
デルマトピン
チルク

發毛藥
セーミン錠(内服用)

瘢痕軟解藥
○ナルペリジン

角質除去藥
スピール硬膏

皮膚刺戟藥
三共芥子パスタ
アナルギン(賣藥)

消炎劑
乳酸石灰
タカモール
塩化カルシウム溶液
サンカール

催乳劑
ラクチフエリン
ママイン

アメーバ赤痢藥
○沃度蒼鉛エメチン丸
ビリフオルム

陣痛促進劑
チンツール
ヒンテリン

糖尿病藥
○ヤムブルシード
ガロフオス

調味料
サツカリン錠

銀劑
○チオノール銀液
○アルバルゴール

ヨード劑
イクイヨヂン
燐酸ヨードタンニン含利別
ヨードカリ錠
ヨードカルシウム液
沃度タンニン含利別
○沃度蒼鉛エメチン丸
サブヨヂン

カルシウム劑
乳酸石灰
チオノールカルチウム
○麥角チンキ
オスゲン(千秋氏骨粉)
ヨードカルシウム液
タカモール
塩化カルシウム
滅菌塩化カルシウム液
ブロムカルシウム注射液
ブノイミンカルシウム
○安息香酸カルシウムカフエイン
サンカール

臟器製劑
○チレオイド
○同錠
ゲネグランドール
ゲネスチプトール
エポラ
●アドリナリン結晶
○同錠●液及注射液
●テトロドトキシン
ラクチフエリン
ヤクリトン
リエナリン
サビエニン●M
三共副腎末

吸着劑
アドソルビン
三共精製炭
三共藥用炭

丹毒治療藥
カンチロス
同軟膏
リシボラ

痔疾治療藥
ヘミシン
アリヘミン
○ネオイマミコール

佝僂病藥
●三共燐肝油乳劑

疣贅除去藥
コイコラクミン

血壓降下劑
ノルマトーン

坐劑類
(痔及肛門病)
グリセリン坐藥
アリヘミン
ワギノール
ヂギトール坐劑

滅菌温度確認劑
ステリール

血液型檢定用品
ヘモタイプ

輸血用品
血液型液體標準血清
三共クエン酸ソーダ同溶液
櫻島式アンプル型輸血セツト

診斷用具
櫻島式微菌診斷セツト
同補充品

防臭劑
オドレス

ワクチン類
三共チフス内服ワクチン
三共疫痢内服ワクチン
三共赤痢内服ワクチン
三共コレラ内服ワクチン
T.A.Bワクチン

外科材料
三共スキンパツチ(賣藥)

化學藥及試藥
ペプトン
○苛性ソーダ液(15%)
土居式蛋白試藥
レントゲン用硫酸バリウム
フエーリング氏液(第一、第二液)
フエノルスルホンフタレイン溶液
コレステリン
アミルアルコール
スルホサリチル酸
落花生油
杏仁油
スルホサリチル酸ソーダ
三共クエン酸ソーダ溶液(赤血球沈降反應用)

害蟲驅除藥
フレツクス
ボリゲン
三共魚油石鹸(驅虫劑用)

爾他の藥品
○アセトアニリド
タンナルビン
硼酸
硼酸末
クエン酸鐵アンモン
イヒチオールスルホン酸アンモン
馬鈴薯澱粉
燒石膏
生石灰
○ホルマリン
グリセリン
ヘキサメチレンテトラミン
○ヨード
重炭酸カリ
重酒石酸カリ
炭酸マグネシア
ナフタリン
ナフタリン球
重炭酸ソーダ
結晶重炭酸ソーダ
食塩
サリチル酸ソーダ
○フエノールフタレイン
乳糖
人工カルルス塩
タルク
木タール
ワセリン
亞鉛華
硼食塩

釀造用藥品
乳酸(精製 90% 醸造用 75%)
酸性燐酸カリ
特製サリチル酸
複方ユーキリン
クラリツト

チンキ類
○アコニツトチンキ
○雙闘菊チンキ
ロカイチンキ
複方ロカイチンキ
苦味チンキ
芳香チンキ
酸性芳香チンキ
アギチンキ
橙皮チンキ
安息香チンキ
○カンタリスチンキ
キナチンキ
複方キナチンキ
桂皮チンキ
○コルヒクムチンキ
○ヂギタリスチンキ
○特製ヂギタリス丁幾
リンゴ鐵チンキ
五倍子チンキ
ゲンチアナチンキ
複方ゲンチアナチンキ
龍膽チンキ
複方龍膽チンキ
○ヒヨスチンキ
○吐根チンキ
○ヨードチンキ
稀ヨードチンキ
無色ヨードチンキ
大黄チンキ
複方大黄チンキ
水性大黄チンキ
セネガチンキ
○ロートチンキ
○ストロフアンツスチンキ
○ホミカチンキ
吉草チンキ
エーテル性吉草チンキ
番椒チンキ
阿仙藥チンキ
コチニールチンキ
[illegible]チンキ
サフランチンキ
塩化第二鐵チンキ
グアヤクチンキ
ロベリアチンキ
○商陸チンキ
遠志チンキ
蒼朮チンキ
○海葱チンキ
生姜チンキ
ミルラチンキ

エキス類
ゲンチアナエキス
葡醇エキス
オリザニン越幾斯
ウワウルシエキス
○ロートエキス
○ホミカエキス

流動エキス類
○麥角流動エキス
センナ流動エキス
ウワウルシ流動エキス
セネガ流動エキス
カスカラサグラダ流動エキス
コンヅランゴ流動エキス

軟膏及パスタ劑
硼酸軟膏
黄色石炭酸軟膏
カンフル軟膏
コロイド銀軟膏
パツリ軟膏
ヘブラ軟膏
水銀軟膏
イヒチオールスルホン酸アンモン軟膏
單軟膏
○强發泡膏
弱發泡膏
ウイルソン軟膏
ウイルキンソン軟膏
亞鉛華軟膏
木タール軟膏
ラツサー氏パスタ
クレーデ氏銀軟膏
タールパスタ
グリテールパスタ
三共芥子パスタ
デユレ氏處方花柳病豫防軟膏
ロートーン
アリヘミン軟膏
アナルギン(賣藥)
サノラ(賣藥)
デス●ザルベ
ボノギン(賣藥)
カンチロス軟膏
カルブンケン軟膏
デルマトピン

粉末及散劑類
ロカイ末
枸皮末
阿仙藥末
○カンタリス末
○ロートエキス粉末
キナ皮末
桂皮末
クベバ實末
○ヂギタリス葉末
アラビアゴム末
コロンボ根末
ゲンチアナ根末
龍膽末
○吐根末
甘草末
遠志末
大黄末
トラガント末
センナ葉末
吉草根末
生薑末
白糖末
○可溶性ロートエキス散
○ホミカエキス散
健胃散
芳香散
複方甘草散
小兒散
複方大黄散
サリチルタルク散
亞鉛華澱粉

硬膏類
單鉛硬膏
彩脂硬膏
松脂硬膏
石鹸硬膏
ロート硬膏
スピール硬膏
水銀硬膏

液劑類
醋酸アンモン液
クレゾール石鹸液
クレゾール石鹸液(特製)
塩化第二鐵液
醋酸カリ液
グリセリンカリ液
●亞砒酸カリ液
○ルゴール液
次醋酸鉛液
石鹸カンフル擦劑

酸類
醋酸
稀醋酸
飲料醋酸
氷醋酸
○石炭酸
○液狀石炭酸
○防疫用石炭酸
クエン酸
沒食子酸
○塩酸
稀塩酸
○硝酸
○硫酸
稀硫酸
酒石酸
乳酸
サリチル酸
硼酸

油類
アルモンド油
茴香油
三共肝油
亞麻仁油
オレブ油
ヒマシ油
胡麻油
大豆油
テレビン油
精製テレビン油
亞鉛華オレフ油

シロップ類
アルテアシロップ
橙皮シロップ
海葱シロップ
海葱醋蜜
桂皮シロップ
ヨード鐵シロップ
黄蜀葵シロップ
吐根シロップ
薄荷シロップ
セネガシロップ
大黄シロップ
遠志シロップ
センナシロップ
單シロップ
生姜シロップ
燐酸ヨードタンニン含利別
ヨードタンニン含利別

果實蜜類
れもん蜜
いちご蜜
ばなな蜜
みかん蜜
あんず蜜
りんご蜜
おれんぢ蜜

アルコール及酒精劑類
アルコール
稀アルコール
飲料アルコール
純アルコール
エーテル精
甘硝石精
芳香アンモニア精
アンモニア茴香精
芳香精
カンフル精
桂皮精
レモン精
茴香精
薄荷精
石鹸精
芥子精

酒劑類
キナ酒
コンヅランゴ酒
鐵酒
葡萄酒

剉切生藥類
精選剉切キナ皮
精選剉切セネガ根
精選剉切センナ葉
精選剉切ウワウルシ葉
精選剉切遠志
剉截ヂギタリス葉
ヂギタリス葉末

脂肪類
豚脂
安息香豚脂
牛脂
脱水ラノリン
ラノリン

藥用石鹸類
ヤラツパ石鹸
カリ石鹸
藥用石鹸
綠石鹸
液狀三共魚油石鹸

水劑類
アンモニア水
强アンモニア水
石灰水
桂皮水
蒸餾水
茴香水
ホルマリン水
●昇汞水
薄荷水
石炭酸水
防疫用石炭酸水
塩酸加石炭酸水
○杏仁水
○三共バクチ水
ローズ水
クレゾール水

化粧品
ベイラム
ベルセリン
ラベル石鹸
ベナン石鹸
オレンヂ石鹸
たばこや石鹸
サユリクレンザー
サユリコールドクリーム
サユリオキシフルクリーム
サユリ化粧クリーム
サユリフエースクリーム
サユリ煉白粉
サユリ水白粉
サユリ粉白粉
サユリの露
サユリ水クリーム
サユリスキンローション
サユリねり紅
サユリポマード
サユリベーラム
サユリ香水
ヨーモトニツク
三共藥はみがき

經驗の積まれたものは貴い

何事によらず經驗の積まれたものは貴ばれます。藥に於ても亦同樣でありますが藥は一歩を誤れば生命にも關しますので一層此の經驗の積まれたものを尊重せねばなりませぬ。

毎日の新聞紙上に華々しく宣傳せられる『藥』の數は擧げて數ふるに遑の無い程でありますが果して是等の中で其の稱するだけの眞價があり、又五年、十年乃至それ以上の長い命數を保ち得るものが幾つあるでありませう。

斯く無數に簇出する『藥』から最も眞價ある優秀な製品を選び出すことは非常に困難のやうに思はれます。

併しながら信用ある會社の製品で長い間の研究と經驗の積まれたものを選べば殆ど間違ひはないのであります。立派な製品は常に優位を占めて居ます。

如何に宣傳廣告が立派でも品質のそれに伴はないものは早晩亡びます。

多年の貴い經驗は百萬の廣告に優ります。經驗の累積は、其の物の眞の價値を語つて與れるからであります。

當三共株式會社の製品は悉く學理經驗の教ふるところのものであつて、何れも永年に亙りその聲價を保つ實力と權威とを備へてゐます。

消化藥**タカヂアスターゼ**の如き、止血藥**アドリナリン**の如き、副營養素**オリザニン**(ビタミンBの製劑)の如き鎭咳祛痰藥**ブロチン**の如き其の一端であります。一層の御愛顧を希ひます。

三共の藥品を簡單に説明せる「三共の藥品」と題せる小冊子(實價附)あり。新聞名記入御申込の方に限り進呈す

東京市日本橋區室町
三共株式會社

朝鮮のラヂオも愈よ値下げの肚

内地とあまり遅れずに

早く實施すべく各方面と交渉中！

内地のラヂオ聽取料が來年から一齊に五十錢に値下するとは朝鮮のラヂオファンにセンセーショナルのニュースとして希望を與へ同時に朝鮮も現在の一圓を少くも七十五錢程度に低減せしむべしとの聲が早くも起つて來た朝鮮放送協會並に監督官廳遞信局方面では低減額と其時期は未定であるが兎も角、低減する肚は決めてをり、今その準備計畫中だとある。先般東上した保坂協會理事長は日本放送協會との間に早くも朝鮮の聽取料値下についてその諒解と後援を求めたに對し、日本放送協會も贊成してゐるから實現性は多分にある、時期は内地が實施されて後あまり遅れぬ程度にしたい意向らしい

目出度い佩物を三組

東宮さまに宇垣總督から獻上

宇垣總督は皇太子殿下に朝鮮兒童佩物三組を獻上すべくかねて京城和信商會に製作を依頼してあつたが、十六日やうやく出來上つた、皇太子殿下への獻上物については朝鮮の風俗習慣に詳しい本府囑託加藤灌覺氏が選考することになり、特に朝鮮の歴史習俗をしらべた結果、最も適切なものとして右の兒童佩物に決したわけである、佩物は鬼とか正月に兒童が盛裝するとき腰にさげる一種の魔除けで、金銀さんご琥珀などでかざつた眼のさめるやうな立派なものである、製作の依頼をうけた和信商會ではこの光榮に感激し一職工は齋戒沐浴して製作に當り立派な三組を作り上げた

新設の放送局は―釜山に内定す

聽取者は京城に次ぐ多數だ　惜しいが大邱はだめらしい

東京AKの百五十キロと九州（多分福岡に決定されるらしい）における百キロ強力電波放送の確立を見てわが國のラヂオ文化に一大飛躍の時が訪れようとしてゐるが**朝鮮内に**創設される新放送局も候補地決定時期を促進され總督府遞信局と朝鮮放送協會との間には既に釜山附近に**新設の諒**解が成立した模様である。かねて候補地としては大邱、釜山、平壤、前述其他の都市からもそれぞれ運動があるが、相當經費を必要とするので採算のとれる土地柄を考慮せねばならず從つて加入者の普及率が問題となる、本年三月末現在の**調査が出來**上つたがこれによると京城の一萬二千九百戸に次いで京城外二十二都市において都市は釜山の千七百八十五戸、仁川九百四十戸、平壤八百八十二戸の順となつてゐる。大邱は五位の七百六十八戸である、たゞ釜山は南に海を持ち電波の半分を**海に吸はれ**るが内地の放送所の大部分が殆んど海岸線に存在してゐる現況であるから、この幸運は釜山へ飛び込むものと見て間違ひあるまい

福岡縣下で三人殺し

【福岡電話】福岡縣糸島郡元岡村大字桑原農、中村幸太郎の弟清五郎(三七)は幸太郎(五九)妻ユクヨ(五七)長女サツキ(三)の三名を十七日午前二時頃納屋から及び一尺五寸の鎌切庖丁で慘殺した、初め就寢中のサツキと押問答の後矢庭に全身六ヶ所に切り付け、なほもこれを止めんとした幸太郎、ユクヨに一撃を加へて慘殺し屍體をぬいて悠然と着物を着換へ足跡を晦ました、犯人は不都合な事を言ひ寄つてはねられた爲めである

治水より治山

色服ワラヂの勞働者を使用　本府來年の新計畫

本府では來年度から十ケ年四千萬圓で實施の豫定である本府の**砂防計畫に**ついては既に林局で基礎調査をしてゐるが、治水土木工事よりも砂防に重點をおいてゐる理由はその上流に砂防工事を施すと砂が流れずに水だけ流れてくるため、下流の砂は自然に押流されて川底が低くなるので自然治水の目的の一部にも副ふ譯だし、治水ばかり先きにしたのでは砂が流れて來て意味をなさぬので砂防工事に重きをおいたもので又經費の大部分が勞銀であること勞働者は色服、ワラヂばき斷髮で勞銀の一部を强制貯金させる條件なので、半島の文化を進める上にまた社會政策的意義の**多分に含む**點で新年度の目玉い事業の一つである

上司の歡心買ひ訓導、印鑑竊取

金策した事發覺す　鍾路署さらに活動を始む

鍾路署では『京城某公立普通學校敎諭が職員間の嘩啣から敎師仲間の印鑑を僞造したり竊取したりして金を工面し關係上司の歡心を買ふために消費した』との情報を聞き校關係者から聞込み、極祕に内査中のところ、十六日午後府内義州通公立渼洞普通學校の訓導韓成浩（三七）＝假名＝を引致**取調べの結果**遂にその一部を自白したが彼は上役に好過されたさに、身分不相應のことをして金に窮し校内の同僚、金、李（何れも假名）二人の印鑑を竊取したり僞造したりして證書を作成府内某方面から百三十餘圓を引出して使用した事實が判明、同署では、とかくの風評ある際なので目下木村署長は道當局及び**上司の指揮を**仰ぐべく考慮中である

そんな事はない　中傷ではないか

渼洞公普校長は語る

右に就き渼洞公立普通學校長市川榮三氏は語る　事實とすればすぐ調査して道當局にも報告せねばなりませんが何分校外での出來事や深い色々の部下職員の事情に就いてはなかなか分りかねます、常識で考へてもわかるでせう、何故に借金してまで金品を私等に持參する必要がありませうか、色々父兄や學校關係の者で中傷する人がありますからね…、絶對に私の知らぬ事です、もしあるとの事ならどこまでも目的を申ひます、同教員は實に酒も飲まず溫厚でまじめな男です、前の校長もさういつてほめて行つた位です、さうした事件が校内にある事も初耳です……

旅路の糸

×―あぶない戀のトリツクの渦中から密航を企てた朝鮮インテリ女性が一歡樂街に救はれた

×―先日京城驛前交番に泣き込んだ女性が語るところでは同女は忠南某郡の普通學校に敎鞭を執る訓導某の妻で三人の子供の母である朴氏（二六）＝假名＝夫が外に女が出來たために、夫はその親友某をそゝのかして自分の妻と仲よくさせ、奸計で陷れ離婚の口實にしやうとされたものである

×―苦しさの餘り死か自殺の生活かと、京城に出て來たが、夫と子らの愛着にひかされて二ケ月餘も京、鄕間への旅館生活をつゞけてゐるといふのである

×―鍾路署保安係の本町署高等係林巳範氏が同情、いろいろと骨を折つてやつと自宅へ歸らした

ラッキー・タブレット（その廿八）

旅宿の珍客

コツくと玄米飯をたく人　語るは本田さん―運轉はK・I記者

もうソロく西瓜の季節、京城永樂町の醫學博士本田建義氏の西瓜好きはあまりにも有名、例へば冬でもその進室の中に西瓜をたくはへてゐるといふ程の西瓜ファン、新聞記者本田さんが蒙疆から歸つて來たばかりだといふ西瓜をかぢりながら語つた話は蒙疆旅行中からはじまる……

×……×

昨年の二月、夫人と蒙疆に旅を計けた、この時同伴した一人の老紳士があつた、いつもアルミニユーム製の辨當箱と圓形アルコールを入れたリユック・サツクを肩にかけた上品な老紳士である

×―×

この老紳士こそ、昨年停年で東大をまもやめた傳染病の泰斗二木謙三博士なのです、十餘年前から玄米一食主義を實行してゐる博士なのです……

この三人は一日熱北の宿に投宿した、女中は機轉を利かしたつもりで直ちに三人前の食事を用意した二木博士は膳のめしには一箸もふれようとせず、直ちにリユックサックから『例のもの』を出してたき始めた、驚いたのは女中さん『まあかはつた方の御家來』とばかりに宿中は博士の噂でもちきり

×……×

午前十時頃玄米に食鹽といふ簡單な食事、それもきはめてかるく一杯がまづ普通、お代りなどは一月に一度位、それでゐて顏色もよい宿の連中が驚異の目を見張つたといふも無理からぬこと

×……×

一行はやがて岡里山に向つた、絶頂近くになると空氣はきはめて稀薄、飯をたいても『ゴチンく』が出來て味がサツパリない『こんな時にこそ玄米食に限るよ』と二木博士は早速リユックサックを解いた、玄米の持つ獨得の味に本田さん夫妻は舌鼓みを打つたことだつた

×……×

『あんな人初めてです』とデツと二年前の思ひ出になつかしい記を綴つた本田さん、夫人が拵へこめて作つたといふ洋服をきてとても朗かでした

新小説 〝七寶の柱〟

愈よ明朝刊より掲載します

小島政二郎氏作　さし繪　岩田專太郎氏

◇―入城の實業家視察團

東京大阪實業家　昨夕視察に入城

同業東亞日報社招聘の朝鮮視察團東京、大阪の實業家廿三氏は、十七日午後五時京城驛着で入城朝鮮ホテルへ投宿した、一行は十八日市内見學の後十九日午後十時四十分發で金剛山の探勝をすませ、二十三日安東へ向け出發の豫定で一行は左の諸氏である（イロハ順）

（小林商店大阪支店）五十嵐四郎（渡邊轉寫商店）飯田良輔（堀内商店）堀内伊太郎（田邊五兵衞商店）島田由太郎（日東合名會社文化發行研究所）吉田發丸（南相商店）谷口作治郎（谷同春堂）谷口（高橋盛大堂）高橋龍一（津村順天堂）津村重舎（天下堂）中井東次郎（大林藥品部）大林利雄（鹽野義商店）岡崎福三郎（久保政吉商店）久保政吉（山星商店）九里乙彦（山田安民藥房）山田輝郎（竹村製劑所）山口佐太郎、齋藤友吉商店　齋藤友之助、藤井得三郎商店）藤井米次郎、新岡省三（秀光）[illegible]（東亞藥園）南野（平尾賛平商店大阪支店）平尾賛二（大阪日本製藥社）鈴木清一（大阪電通　田代重雄

幽靈客で横領

僞印鑑四十八も持つ

京城本町署では山本、崔の兩刑事は府本縣生れ住所不定青木正雄（三五）を竊盜、横領、印鑑僞造、私文書僞造行使、詐欺犯として十六日以來取調べを續けて居るが青木は東京某藥屋外交員として三月中旬渡鮮したが一向に商賣はせず他人の印鑑を僞造してあたかも注文をとつた如く裝ひ東京から來た品物はその都度、横領着服したもので其他投宿先で同宿人の品物を竊取し釜山、大邱、大田を經て去る四月七日來城、御成町六同居人下宿伊佐タカ方に下宿、同居人の瞬野信吉氏の所有になる黒オーバーを始め十數點の衣類、貴金屬價格五百餘圓を竊取したもので本町署に逮捕された折に他人の印鑑だけ四十八個も所有してゐた

野球上達の秘訣

斯うすればキツト上手になれる球界の花形たる一流名選手が多數指導［野球上達の秘訣］はキング六月號で大好評。

オリムピック拳鬪會

ヤング・アルデ出場に決る

過般御鍾路三丁目に創立された植村龍郎氏のオリムピック拳鬪會は、既に百餘名の會員を得て着々と基礎固まりつゝあるので來る廿六日夜京城運動場に創立記念拳鬪大會を開催してその新鋭選手をファンにデヴューさせることになつた　植村氏は先般來東上して昭和八年わが國に遠征以來彼竹の勢でライト、ウエル一般を席捲し現在も東都に活躍してゐる比島の鬼雛ヤング・アルデとの交渉成立し、半島きつての花形新井（金正植）と對戰させる、この外東京に活躍し鮮した宮武、洪敬村）對バンタム級の選手権者ジョー西の一戰、鮮唯一の國軍男といはれるウエルター選手權者金基煥對朝協のピカ一洪鍾宇の兩六回戰この他五組の試合がある

朝鮮紹介に

東京二六新報社では今回朝鮮の產業、金融、經濟紹介の爲め朝鮮紹介號を發行することゝなりこの用務を帶びて同社理事元朝鮮新聞營務取締役竹田俊吾一氏は十七日朝入城、朝鮮ホテルに投宿したが約十日間滯在の上、北鮮に赴く由

京中對京商　一日に日のべ

十九日行はれる豫定であつた京城中等リーグ京中對京商戰は六月一日午後四時京城球場に變更

藤澤友吉氏

株式會社藤澤友吉商店社長藤澤友吉氏は十七日入城、府内を視察したが十九日金剛山を觀光の筈（寫眞は藤澤氏）

今夕佛誕講演

十七日にも開いたが、更に十八日夕七時半公會堂で開催の佛誕記念釋尊講演會の演題は左の通り
佛敎の極東傳來に就て　長沼賢海氏
現代生活と大乘佛敎　小林一郎氏

專門學校聯盟運動會

京城專門學校體育聯盟では來る二十日（日曜）午前九時から京城グラウンドで聯合運動會を催すこととなつた、今年は昨年と趣をかへユーモアをまじへたプログラムが作られてあるので人氣を呼ぶであらう、入場無料

美しい娘　親は何處

鍾路署保安係に舞ひ込んだ住所不詳吳千順（八つといふ）紫のチョコリに赤の裳の一見中流家庭の可愛い娘に保護してから四日間になるが親に捜査を依頼してゐるが親がわからず困つてゐる、或は地方から誘拐して來た子供ではないかとも見られてゐる

大相撲勝負

【東京電話】七日目

大八洲（よりたほし）太郎山
出羽湊（うちかけ）越ノ海
桂川（したてなげ）梶甲
金湊（つり出し）大浪
銚子灘（はたきこみ）古賀浦
番神山（わたしこみ）磐石
巴潟（つきだし）筑波嶺
賀川（ひきおとし）出羽嶽
旭川（うつちやり）出羽花
松前山（つきひざ）綾昇
高登（あびせたほし）瓊ノ浦
吉野岩（うつちやり）海光山
綾川（うちかけ）土州山
双葉山（下手投）大潮
新海（うちかけ）太刀若
幡瀬川（おくり出し）男女川
清水川（寄り仆し）鏡岩
武藏山（下手投）能代潟
玉錦（つきひざ）大邱山
打出六時五十五分

六日目をけふに延期　會期をも延長

協議の結果決定さる

マニラにて（十七日發聯合）雨の六日目

十七日の各競技延期に際し比島側の申出につきわが代表部では協議の結果本日の日程をそのまゝ明日に延期することに賛意を表しその結果本日の日程全部は一日遅れることゝなつた

蘭印は支那側　滿洲參加は問題

日本代表は苦心す

十七日の競技が雨のため一日延期となつたので十八日から開かれる豫定だつた定例會議も一日延期されるものと見られてゐるが其間日本代表部は十七日朝會議を開き右につき對策協議を行つた一方支那側でも提出議題を研究中であるが信ずべき筋より仄聞するに支那の會議に對する提案は左の通りである

一、開會式當日多種の競技を行ふことは選手の疲勞もあるから好ましからぬ故當日の競技は最少限度に止む

一、現在の規則では四等迄入賞とあるが、これを六等までとすること

なほ滿洲國の參加問題については支那は依然反對の態度を持つてゐるが、右については次回大會が上海で開催される際、若し滿洲國參加が實現することゝなれば一般輿論が到底これを承認せず、如何なる結果を惹起するかもはかり知れないとの理由をあげてゐる、從つてあくまで滿洲國の參加を拒否すべく若し參加が實現する場合は支那は脱退すると稱してゐるが、フイリツピンは日本に好意を有してゐることは事實だが支那にも好意を持つ恐れあり我代表部では甚だ苦慮してゐる

誤審は明瞭　高橋選手出場

十六日水上五十メートル豫選において二着となりながら審判の見落しのため四着と決められ失格した高橋成夫選手の問題はその際直ちに日本側より抗議したが結局高橋選手の決勝戰出場資格を認められることに諒解がなつた、正式回答は十八日發せられる筈である

清水選手出場　安達選手失格

十六日陸上競技第一日高障碍で轉倒して四等となり失格した淸水選手は三着の安達選手がハードル三台を仆してゐたので失格淸水選手は三着と決定出場資格を得た、なほ淸水選手については十七日の新聞紙上に掲載された寫眞に淸水選手が他のコースを冒してゐるから失格だと評してゐたがわが國側の抗議の結果無事解決した

遊佐選手病む　外耳道炎手當

【マニラ發】水泳の遊佐選手は外耳道炎を病み、十六日夜から眠られず水町醫師が手當中である、少々惡くても出場するといつてゐる

野球變らず

野球のみは交渉の結果從來の日割通り試合を擧行することゝした

淋病　治療と性病豫防に絶對權威

ブラオンギン　ゲンゴール

本劑は、前東京吉原遊廓吉原病院長として十數年在任せられたる佐藤榮先生が多年の實驗と學理に基き最も合理的なる局所製劑として完成發表せられたるものにて、多數專門家の臨床實驗によれば、淋疾治療劑としての最も重要なる殺菌殺菌力强烈にして〇、五乃至〇、八瓦（尿道粘膜に塗布する程度）の極少量にて、使用一回毎にその效果著しく、ほどグンく顯はれ、洗滌挿入等の如く藥液と共に淋菌を後部に送入する憂なく從つて副睾丸炎等を併發する如き怖れは絶對になく、反つて之等を豫防し得る作用は最も本劑の讃賞を博せる處なり。
尙ほ本劑は性病豫防として使用するも、前記の如く殺菌力强烈にして事後數時間後の使用と雖も其の作用は絶對效能を期し得るものなり。

先づ文獻に依て本劑の知識と實驗報告書に成績等を知られよ御希望の方は發賣元へハガキで申込次第發送

新發賣（試藥品）一圓九十錢
二〇瓦入（約十四日分）三円〇五〇瓦入（約三十五日分）七円八〇瓦入（約五十日分）十円
（臨時用藥品其他附屬品付、但經入用にはカプセルを添付す）

東京市芝區三田通新町　日東製藥合名會社　全國藥店にて販賣す

SK―10

文研藥用胚芽

脚氣

脚氣に二元療法

脚氣はヴイタミンBの缺乏に原因して起るのであるから、此の缺乏してゐるヴイタミンBを補充すれば治らなければならない理屈である。而し人體の機構はそれほどに簡單でない、脚氣に罹ると胃腸の働きが弱くなり、榮養不良に陷り、新陳代謝が衰退する。

斯かる身體の違和變調を除いて脚氣を速かに治療に導くには、豐富なるヴイタミンBの補給に併せて、胃腸機能を强化して榮養素を速かに吸收せしめ新陳代謝の旺盛を圖る二元療法によらなければ完全なる脚氣の治療法とは言ひ得ないのである。

文研藥用胚芽が一般脚氣、姙娠脚氣、血脚氣、乳兒脚氣等の脚氣患者が好んで服用し、然も治療效果の優秀を賞讃せられつゝあるのは、此の二元療法劑としての適切なる藥效を有するが故である。

脚氣　姙産脚氣　乳兒脚氣　胃腸障害　消化不良　食慾減退　常習便秘　利尿　榮養

此の價　（小罐　一八〇瓦入　金壹圓五十錢／大罐　四〇〇瓦入　金參圓）送料　内地十五錢・海外四十二錢

無代進呈　脚氣治療の說明書ハガキに御名記入の上申込の方に限る。

東京・芝區・三田通新町　發賣元　文化榮養研究會　振替東京一六八五六一六八六　電話三田一四四三五

各國藥店・各デパートにて販賣す。

株式名義書換停止公告

來ル六月一日ヨリ定時株主總會終了ノ日迄株式名義書換ヲ停止ス　昭和九年五月

東亞煙草株式會社

珠算速成

たま算の覚え方が…必ず名人となれる…（ハガキで申込め）…東京…[illegible]

綿、ふとん

卸小賣　岩見製綿所　京城本町四丁目　電話本局一六〇一番

年中無休（冷藏貯藏）

本場　平壤栗　本家　久利屋號　平壤府大和町　振替口座京城一五八二四番

ユアサ電池

自動車用・通信用・探險用　ラヂオ用・優中用　オートバイ用　理化學試驗用　ランプ用　其他各種　汽車用　艦船用　鐵道用　通信用

代理店　京城府黃金町一ノ二〇六　城東電池商會　電話本局四一八七番　振替京城一九五一七番

カメヤ旗店

旗　團旗　校旗　會旗　宣傳旗　幟　具團旗　國旗

京城府黃金町五丁目七　電話本局一五八五番　振替京城三八四四番

特別案内

淋疾徵毒男女生殖器病　黃金町一丁目（三井物産裏入る）　塩井皮徵科　電本三〇九〇

京日案內

寫眞　技師又見習生募集　希望者は履歷書持參御來談下さい　京城本町三丁目　□□寫眞館　電本一五六四番

貸倉　庫を求むる方に　能なる場所（敷地つきにても可）長谷川町　京城自動車會社　電本七七六番

女給　大募集、素人でも可　履歷書持參面接　京城府本町　丘屋食堂

女給　本人來談の上、地方より出京者は本町……　電本二三〇四　ホヰール食堂

貸間　南大門通小公園前……も御都合……問合せを乞ふ　電本四〇四番內

事務　員募集……女にしてタイプライターの心得ある方……自筆履歷書を……

鐵工　技術員……十歳までの希望者は……新義州府……工所

恩給　京城府……金融……

倉庫　大和町……有り……

荷造　本町……運送に關する御相談……電本二九三番

恩給　京城府……有利に御融通致します……

生活の虹 (133)

菊池寛　志村立美畫

七彩の虹（二）

ヤマト・ホテルの一夜はわびしかつた。

病的になつてゐる彼へ、これから長い獨りの汽車旅を考へると神經衰弱にでも、なりはしないかと、自分で、不安に思ふほど、夜の眠りも淺かつた。

前夜を共にすごした友人達に送られて、翌朝[illegible]を出發すると、汽車の中でも思ふことは、たゞ綾子のことばかりだつた。

五年後に、十年後に、或ひはもつと後に、めぐり會つた時のことなどを想像したり、一生このまゝ會へずに、どちらかが死んでしまつたなら、自分の人生も遂に荒涼たるものになつてしまふと、考へたりした。

何故、綾子が、もつと、自分に執着し、自分を離れずに、典子の取るに足らないわがまゝを振舞してくれなかつたのだらうと、綾子を恨めしくさへ思つたりした。

奉天で、彼は「滿洲日報」を買つた。

小說欄と、活動寫眞館の廣告との間に、何々噂話と云ふやうな細長い特設欄があつて、その見出しに、

新京Kデパートに咲く名花一輪

と、あつて、何心なく讀んで行くと、

「新京日本橋通りのKデパートに、最近、一際眼立つて美しいショップ・ガールが現れてゐる。堀綾子と云ひ、東京から最近來たらしく、高雅な氣品と、やさしい態度で、人目を惹いてゐる。綾の働いてゐる婦人洋服部には、若い青年の客が、わざと物を訊きに行つたり、婦人用のハンケチを買つたりするさうである。新京へロケーションに來てゐたMシネマで敏腕なS監督がたま〳〵彼女を見てスターにと所望すると、面會謝絶をしたさうで、仲々手剛く、志操堅固である。本社では、「働くミス・新京」の麗人寫眞を撮りに行つたが、どうしても、會つて呉れないので、働いて居る姿を失敬した。向つて左が、堀綾子である」

と、本文の終りに、小さい寫眞が出てゐた。うつむいてゐる白い小さい横顏であつた。が、村山は、じつと見てゐる内に、胸の動悸が早くなつた。

それは、それは、ハッキリ喚つてゐないが、綾子の面影にちがひないと思はれた。

おゝ！　何と云ふ幸運であらう

村山の胸は躍り上つて、いまにも轉び出しさうであつた。

よかつた！　よかつた！　よかつた！

萬一も新聞を買はなかつたら、新聞を買つても、この欄を、見落したら、……ドキ〳〵する胸をおさへながら、村山は、持つてゐる新聞が何か有りがたい護符のやうな、神秘な感激が湧いて來た。

那男に、知らせなければと、彼は、ボーイを呼んで、賴信紙を持つて來て貰ふと、彼は、このよろこびを、どんな文字であらはしてよいか解らなくなつた。

バンザイ。アヤコシンキヨウニヰル、イサイフミ

さう書いて、ボーイに渡すと、

「僕は新京で二、三日滯在するよ」

と、眼ふやうに、浮々として云つた。

そして、再び寫眞を見直した。見れば見るほど、綾の生え際など まさに綾子である。

まさに暮れんとする曠野を、轟々と汽車が飛ぶ。二時間。一時間。刻々に村山を綾子の居る新京に近づけて行く。

（いかにウルサイ典子でも、新京まではやつて來ないだらう。どうにか手續きをして一しよに、ドイツへ！）

村山の行手の空には、たちまち七彩の虹の橋が、鮮やかにかけ渡されてゐる思ひである。（完）

本社特撰將棋（三）

（圖面以下の指手）

左香車落　○八段　矢野逸郎　△六段　池田知八郎

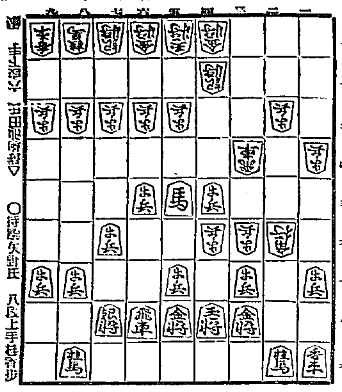

持駒 池田氏 [illegible]　○持駒矢野氏 八段上手桂香歩

○四六馬　△三五銀打　○四七馬　△三七歩ナル　○同金　△同　角
○同　馬　△三六金打　○三八馬　△四六銀　○一六馬　△二四飛
○二五歩打　△五四飛　○四九桂・　△三四飛　○三七歩　△四七歩打

矢野八段評　上手方四九桂打は一枚の桂を手放し惜しき場合なれど下手より四七歩と打たれ九五のとき五七銀と成られては同圖にならぬ此の淺きとして已むを得ぬ

JODK　けふの番組

十八日（金）　第一放送

午前六時三〇分（東）基礎英語講座（十八）　岡倉由三郎
同七時（東）ラヂオ體操
同一〇時　氣象通報
同一一時五分　料理獻立　日用品値段　鮮魚相場　京城府應水産市場發表
正午　時報　今日のプログラム發表
午後零時五分　喜劇　長屋の野外劇
配役　長屋の寅公（お嬢吉三）　呂之助
同松公（お坊吉三）　田八
同長公（和尚吉三）　鬪次郎
長屋の娘おせつ（夜鷹おとせ）　小和歌
長屋の熊公（石川五右衛門）　片岡小長
囃子　鳴物　正木捨次郎
同〇時四〇分　ニュース
同二時　宗教講話　釋尊降誕の意義　城大法文學部助教授　佐藤泰舜
同四時　ニュース　職業紹介事項
引續き（東）大相撲夏場所實況（八日目）兩國國技館より中繼
自同六時至同六時三〇分　極東選手權競技大會實況放送（水上競技）マニラより中繼
同六時三〇分（東）基礎佛語講座（十二）　丸山順太郎
同七時　ニュース　天氣概報

講演の夕
同七時三〇分（東）一、最近國際政局の動向　法學博士　山川端夫
同八時（東）二、世界文化の趨勢　内ヶ崎作三郎
同八時三〇分（大）三、國際經濟の動き　阿部房次郎
同九時（東）管絃樂　一、五常樂急　二、貴德　三、蘭陵（獨唱付）　四、メヌエット　五、賀殿急　宮内省樂部オーケストラ　獨唱　柴田秀子　指揮　ガエタノ・コメリー
同九時三〇分（東）時報　ニュース　氣象通報　翌日のプログラム發表

第二放送

午後〇、〇五　ハワイアンギター　張明浩
同二、〇〇　趣味講座（二）　李在覲
同六、〇〇　童謠　[illegible]
同六、二五　ラヂオ學校（一）　李元桂
同七、三〇　講演　李智先
同八、〇〇　西道俗謠　張鶴仙
同八、三〇　京畿俗謠　崔貞植
同九、〇〇　（東）管絃樂

あすのき、物　十九日（土）

午後〇時五分　セロ獨奏　[illegible]
同一時　野球試合實況（第二放送による）京城實業聯盟爭手リーグ戰＝京城グラウンドより中繼　殖銀對京電　府廳對遞信
同一時五〇分（東）野球試合實況　東京大學野球聯盟リーグ戰＝明治神宮外苑球場より中繼＝早稻田對明治
引續き（東）大相撲夏場所實況（九日目）兩國々技館より中繼
同自六時至七時（東）極東選手權競技大會實況放送（第七日）水上競技＝マニラより中繼
同七時三〇分（大）少女歌劇　ルパド・キリシタン　寶塚少女歌劇花組生徒
同八時五分（大）民謠丹波篠山町
同八時二〇分（東）講談　堀部安兵衛（第一席）　田邊南龍

宗教講話　午後二時

釋尊降誕の意義

城大法文學部助教授　佐藤泰舜

◇◇…大聖釋迦牟尼佛がこの世に出現されたことに就いては、これを歴史の上から眺めても、又現代世相の上から觀察しても種々な深い意義があるけれども、今は主としてその傳記の上に傳へられてゐる釋尊の「生れ方」に就いて考へて見たいと思ふ

◇◇…釋尊の生れ方に就ては隨分と變つた色々の說が傳へられてゐる。先づ第一に花咲きにほふ春四月、ルンビニといふ花園で、臨月の摩耶夫人が、枝もたはゝに咲き亂れた無憂樹の花を手折らんとした刹那、右の脇から生れられたといふこと。次には生れると同時に四方へ七歩づゝ歩みを進めて天上天下唯我獨尊――天にも地にも我一人――と大聲に呼ばれたことなどが一般世人の能く知つてゐる不思議な物語りである

◇◇これは全體何を意味するものであらうか。私は思ふ、釋尊が右の脇から生れたと云ふのはその生活が邪なる原動力としたものでなくて、公明正大、天地に通ずる眞理を基準とし、己れ一身のためでなく、普ねく天下の人と共に、天下人の步むべき公道を辿つて生活せられた事を意味するものであると信ずる

◇◇次に天上天下唯我獨尊と叫ばれたのは、かゝる天地の公道に基いての生活は、道德的宗教的に見て、他の何物よりも尊い偉大さを有するものであると共に、廣く世界を我が懷に入れ、人類の惱みを悉く我が胸の中に包み込んで、そも〳〵人は如何にしてこれを除き、これを離れて、光明に包まれ正道に導かれた生活を成し得べきかを具體的に實現する大なる抱負と熱意とを示されたものと思ふ

喜劇　長屋の野外劇　午後〇時五分　呂之助外

或長屋の芝居狂連が集まつて野外劇をやる事になり狂言は三人吉三郎の初買大川端の場と決り稽古も出來て之から屋外へ出る事になる夜鷹の娘おとせを殺してお嬢吉三のせりふとなりお坊吉三との立廻りとなるが仲裁役の和尚吉三が一向に出て來ない漸く馳けつけた和尚吉三の役柄珍妙な事計り云つて芝居にならぬ散々お笑ひがあつて後本筋に入り百兩の金を中心に話合つてゐる處へ石川五右衛門が飛出して百兩の中三十兩を三人に與へ殘りを懷中してさつさと歸つて行く、三人呆氣にとられ、さすがは先輩うまいものだと感心する

演藝案内

京龍館　新興キネマ　京城初公開　十七日より　觀料据置の大特作　浪曲映畫　佐渡情話　立花潤子・[illegible]　錦旗の下に　[illegible]

喜樂館　日活直營　十六日より公開　吉田奈良丸讀物?　陣屋の庄太郎　群盲有罪　裸一貫　[illegible]

朝日座　京の福太郎　漫藝座　[illegible]

浪花館?　東家樂燕師　吉田奈良千代嬢　外十數名　吉田奈良千代嬢讀物　東家樂燕師讀物　[illegible]

東亞俱樂部　奥樣天國　劍戟武者修業　浮世繪信州攻め　極樂トンボ三人連　婦人と拳鬪　[illegible]

中央館　新興キネマ　特別大公開　心の波止場　全十二卷　ナイトクラブの女　全八卷　次郎吉流れ星　全八卷　[illegible]

浪花館　明治町一丁目　世界大戰を語る　僕の自叙傳　九卷　或る日曜日の午後　八卷　[illegible]

大正館　松竹直營　眼の新聞　高原の虹　さくら音頭　オールトーキー　[illegible]

大阪商船定期出帆　北鮮阪神（甲直）急行　北鮮臺灣行　大連内地直行　[illegible]

大連發十年時　門司基隆直行　[illegible]

大阪商船株式會社　京城出張所　京城府南大門通三丁目一〇六　東京火災ビル四階　電話本局二〇三〇番

國際運輸會社　仁川　慶田組　釜山　釜山商船組　ジャパン・ツーリスト・ビューロー案内所

仁川出帆豫定　神代丸　五月十二日　名古屋丸　五月十三日　咸鏡丸　五月十四日　百合丸　五月十四日　順吉丸　五月十六日

鮮航同盟會　仁川支部　電話八六七番

北九州商船株式會社　出帆廣告　釜山出帆　仁川出帆

あの年で、あの元氣、ナル程オセロだ

學校の成績は頭が第一です……頭がボーンヤリとして思ふ様に勉強ができない時にはスグノーシン　をのんで下さい　頭はハツキリして勉強がどんなに愉快に進みます　どこの藥店にもあり

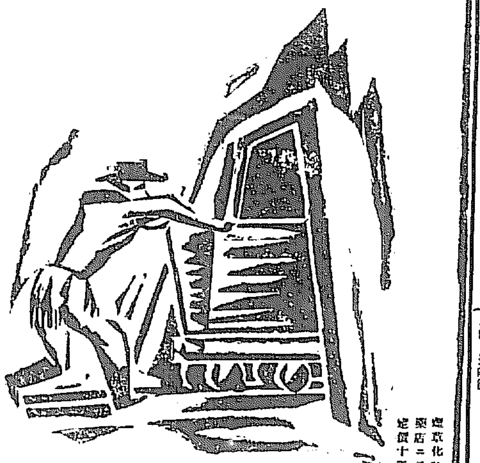

仁川出帆（代理店日鮮海運株式會社）
群山出帆（代理店群山海運會社）
木浦出帆
釜山出帆
浦項出帆
北海道北鮮線定期　新潟北海道行
雄基出帆（代理店國際運輸支店）
清津出帆（代理店國際運輸支店）
城津出帆（代理店北鮮商船組）
西湖津出帆（代理店西湖津商船組）
興南出帆（代理店西田商店）
元山出帆（代理店朝鮮郵送支店）
日滿新捷路　北鮮新潟線定期　新潟直行路・鮮滿丸
寄港地　小樽、函館、船川、新潟、雄基、清津、西湖津、興南、元山
詳細ハ各地代理店ニ御照會被下度
仁川府本町四丁目（仁川港日鮮ビル內）
島谷汽船株式會社　仁川出張所　電話五〇番・一〇八番

嶋谷汽船定期出帆　朝鮮北海道大連線定期　大連直行　仁川出帆　鎭南浦出帆（代理店日鮮海運出張所）　裏日本、北海道、樺太行

朝鮮汽船出帆廣告　釜山出帆　木浦出帆　[illegible]

鎭南浦出帆　新義州安東出帆　東洋丸　山東丸　[illegible]